

รายงานประจำปี 2554 สิ้นสุด ณ วันที่ 31 มีนาคม 2555



www.lohakit.co.th

สารบัญ

	หน้า
สารจากประธานกรรมการและกรรมการผู้จัดการ	02
รายงานความรับผิดชอบของคณะกรรมการต่อรายงานทางการเงิน	03
รายงานจากคณะกรรมการตรวจสอบ	04
ข้อมูลทั่วไป	05
ข้อมูลสำคัญทางการเงิน	06
ลักษณะการประกอบธุรกิจ	8
- ประวัติความเป็นมา	8
- ภาพรวมการประกอบธุรกิจ	9
- โครงสร้างรายได้	11
- เป้าหมายการดำเนินธุรกิจ	12
ปัจจัยความเสี่ยง	13
โครงสร้างเงินทุน	18
- หลักทรัพย์ของบริษัท	18
- ผู้ถือหุ้น	18
- นโยบายการจ่ายเงินปันผล	18
การจัดการ	19
- โครงสร้างการจัดการ	19
- การสรรหากรรมการและผู้บริหาร	24
- ค่าตอบแทนผู้บริหาร	25
- การกำกับดูแลกิจการ	26
- การดูแลเรื่องการใช้ข้อมูลภายใน	29
การควบคุมภายใน	31
รายการระหว่างกัน	33
ประวัติกรรมการและผู้บริหาร	35
คำอธิบายและการวิเคราะห์ของฝ่ายจัดการ	40
- ผลการดำเนินงาน	40
- ฐานะทางการเงิน	43
- กระแสเงินสด	45
รายงานของผู้สอบบัญชีรับอนุญาต	47
งบการเงิน	49
แผนที่บริษัท	85

สารจากประธานกรรมการและกรรมการผู้จัดการ

ในฐานะตัวแทนคณะผู้บริหารของ บริษัท โลหะกิจ เม็ททอล จำกัด (มหาชน) ขอแสดงความเสียใจกับวิกฤตการณ์ภัยธรรมชาติในปี 2554 จากผลกระทบเหตุการณ์ครั้งนี้นำให้เกิดผลเสียต่อประเทศ และเศรษฐกิจของประเทศเป็นอย่างมาก รวมถึงผลกระทบต่อภาคอุตสาหกรรม โดยเฉพาะกลุ่มอุตสาหกรรมยานยนต์ ซึ่งเป็นกุญแจหลักสำคัญของธุรกิจของบริษัทฯ ดังจะเห็นได้ว่ามียอดการผลิตน้อยลงเมื่อเทียบกับปีก่อน บริษัทฯ มิได้วางใจที่ยอดการผลิตที่น้อยลง บริษัทฯ ตระหนักถึงปัญหานี้ และได้ทำการแก้ไขมาโดยตลอด

บริษัทฯ ยังคงมุ่งมั่นที่จะพัฒนาธุรกิจอย่างต่อเนื่อง มีการนำเทคโนโลยีเครื่องจักรใหม่ๆ ที่มีประสิทธิภาพมาผลิตสินค้าให้ตรงตามความต้องการของลูกค้า รวมถึงการบริหารความเสี่ยงของบริษัทฯ โดยมีการวางแผนที่จะขยายสายการผลิตไปยังต่างประเทศอีก และมีเป้าหมายที่จะเพิ่มบทบาทในตลาดต่างประเทศดังกล่าวให้มากขึ้น โดยเฉพาะอย่างยิ่งประเทศในกลุ่มอาเซียน เพื่อตอบสนองกับกำหนดการของการรวมตัวของประเทศต่างๆ ในกลุ่มอาเซียน ไปสู่การเป็นประชาคมเศรษฐกิจอาเซียน หรือ AEC (ASEAN Economic Community) ภายในปี 2558 ด้วย โดยที่ทางบริษัทได้เริ่มต้นศึกษาถึงความเป็นไปได้ของการเพิ่มบทบาทในตลาดต่างประเทศที่กล่าวมา เพื่อเป็นการเพิ่มสัดส่วนของยอดขาย สัดส่วนรายได้ และสัดส่วนของตลาดต่างประเทศให้มากขึ้น

สำหรับภาพรวมในปี 2554 ที่ผ่านมา บริษัทฯ ได้รับผลกระทบจากเศรษฐกิจโลก และเศรษฐกิจประเทศ ตั้งแต่ต้นปี สืบเนื่องมาจากสึนามิในประเทศญี่ปุ่น ที่ส่งผลกระทบต่อกลุ่มอุตสาหกรรมยานยนต์เป็นอย่างมาก อย่างไรก็ตาม แม้ว่าบริษัทฯ มิได้รับผลกระทบจากภัยธรรมชาติทางตรง แต่ได้รับผลกระทบทางอ้อม โดยไม่สามารถทำการผลิตสินค้า และส่งสินค้าได้ตามเป้าหมายที่บริษัทฯ ได้วางไว้ แต่พนักงานของบริษัทฯ ทุกคน ก็ได้ร่วมแรงร่วมใจในการฟันฝ่าอุปสรรคต่างๆ เพื่อสร้างความเชื่อมั่นให้กับบริษัทฯ ทั้งนี้บริษัทฯ ได้ร่วมช่วยเหลือทางภาครัฐและภาคเอกชนเมื่อคราวอุทกภัยน้ำท่วมใหญ่ประเทศไทยในช่วงปลายปี 2554 และบริษัทฯ ได้ทำการช่วยเหลือพนักงานของบริษัทฯ ที่ได้รับผลกระทบจากอุทกภัยน้ำท่วมครั้งนี้เช่นกัน ได้มอบเงินช่วยเหลือผู้ประสบอุทกภัยน้ำท่วม ร่วมกับทางตลาดหลักทรัพย์แห่งประเทศไทย และบริษัทฯ ยังมอบเงินช่วยเหลือแก่ผู้ประสบภัยสึนามิที่ประเทศญี่ปุ่น

ด้วยประสบการณ์ในการดำเนินงาน การวางแผน และการบริหารความเสี่ยงของผู้บริหาร บริษัทฯ ได้บริหารการดำเนินงานผ่านปีที่ลำบากมาได้ด้วยดี จะเห็นได้จากผลการดำเนินงานของบริษัทฯ ที่มีกำไรสุทธิ สำหรับผลประกอบการงวดประจำปีสิ้นสุดวันที่ 31 มีนาคม 2555 ของบริษัท และบริษัทย่อย จำนวน 96.72 ล้านบาท ลดลงจากกำไรสุทธิ ของปีก่อนหน้านี้จำนวน 42.39 ล้านบาท หรือลดลงร้อยละ 30.5 และตามนโยบายของบริษัทฯ ที่คำนึงถึงผลประโยชน์อันสูงสุดของผู้ถือหุ้น บริษัทฯ จะทำการจ่ายเงินปันผลอย่างเหมาะสมอีกด้วย

ในนามของคณะกรรมการบริษัท ผู้บริหาร และพนักงานของบริษัททุกท่าน ขอขอบพระคุณท่านผู้ถือหุ้น ท่านนักลงทุน ลูกค้า ผู้ที่มีส่วนได้เสีย รวมทั้งภาครัฐ และภาคเอกชนที่เกี่ยวข้อง ที่ให้การสนับสนุนและให้ความไว้วางใจ บริษัทฯ เชื่อว่าปีต่อๆ ไปจะเป็นปีที่บริษัทฯ มีการพัฒนาและเติบโตอย่างต่อเนื่องไปพร้อมๆ กับภาวะเศรษฐกิจในประเทศที่ยังคงมีการเติบโต ทั้งนี้ คณะผู้บริหารและพนักงานทุกท่านจะทุ่มเทความรู้ ความสามารถอย่างเต็มกำลัง เพื่อประโยชน์สูงสุดให้แก่ผู้ถือหุ้นทุกท่านตลอดไป

นายวันชัย อ่าพิ่งอาดรัมย์
ประธานกรรมการ

นายประสาน อัครพงศ์พิศักดิ์
กรรมการผู้จัดการ

รายงานความรับผิดชอบของคณะกรรมการต่อรายงานทางการเงิน

งบการเงินของบริษัท โลหะกิจ เม็ททอล จำกัด (มหาชน) และบริษัทย่อย ที่นำมาจัดทำงบการเงินรวมได้ปฏิบัติตามหลักการบัญชีที่รับรองทั่วไปซึ่งรวมถึงมาตรฐานการบัญชีฉบับปรับปรุงและมาตรฐานการบัญชีใหม่ที่ยกออกโดยสภาวิชาชีพบัญชี เพื่อจัดทำและนำเสนองบการเงินนี้ และการใช้นโยบายบัญชีที่เหมาะสมและถือปฏิบัติโดยสม่ำเสมอ ตลอดจนมีการพิจารณาถึงความสมเหตุสมผลของงบการเงินอย่างรอบคอบ เพื่อเป็นประโยชน์ต่อผู้ถือหุ้น ผู้ลงทุนทั่วไป และ ผู้ที่เกี่ยวข้อง ที่จะได้รับทราบข้อมูลที่แสดงฐานะการเงินและผลการดำเนินงานที่ครบถ้วนเป็นจริงและสมเหตุสมผล รวมทั้งมีการเปิดเผยข้อมูลสำคัญอย่างเพียงพอในหมายเหตุประกอบงบการเงิน

ดังนั้น เพื่อให้เกิดความเชื่อมั่นของผู้มีส่วนได้ส่วนเสียต่อรายงานงบการเงินที่บริษัทฯ จัดทำขึ้นว่าเป็นไปตามวัตถุประสงค์ข้างต้น คณะกรรมการบริษัทฯ ได้แต่งตั้งคณะกรรมการตรวจสอบที่มีคุณสมบัติครบถ้วนตามข้อกำหนดของตลาดหลักทรัพย์ ให้เข้ามาทำหน้าที่สอบทานให้บริษัทฯ มีการรายงานทางการเงินอย่างถูกต้องเพียงพอ รวมทั้งมีการเปิดเผยรายการที่เกี่ยวข้องกันหรือที่อาจมีความขัดแย้งทางผลประโยชน์อย่างถูกต้องและครบถ้วน สอบทานให้บริษัทฯ มีระบบการควบคุมภายในและการตรวจสอบภายในที่เหมาะสมและมีประสิทธิภาพ เพื่อให้มีความมั่นใจได้ว่าการบันทึกข้อมูลทางบัญชีถูกต้อง ครบถ้วน อย่างเพียงพอ ทันเวลา และป้องกันไม่ให้เกิดการทุจริต หรือการดำเนินการที่ผิดปกติ ซึ่งความเห็นของคณะกรรมการตรวจสอบได้ปรากฏในรายงานของคณะกรรมการตรวจสอบซึ่งแสดงไว้ในรายงานประจำปีแล้ว

จากโครงสร้างการบริหารและระบบการควบคุมภายในดังกล่าว และผลการตรวจสอบของผู้สอบบัญชีรับอนุญาตทำให้คณะกรรมการของบริษัทฯ เชื่อได้ว่างบการเงินของบริษัท โลหะกิจ เม็ททอล จำกัด (มหาชน) และบริษัทย่อย ที่ปรากฏในรายงานประจำปี สำหรับปีสิ้นสุด ณ วันที่ 31 มีนาคม 2555 ได้แสดงฐานะการเงิน ผลการดำเนินงาน และกระแสเงินสด โดยถูกต้องตามที่ควรในสาระสำคัญตามหลักการบัญชีที่รับรองทั่วไป

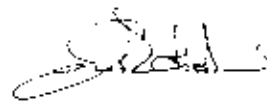

นายวันชัย อ่ำฟิ่งอาดม
ประธานกรรมการ

รายงานจากคณะกรรมการตรวจสอบ

คณะกรรมการตรวจสอบได้รับการแต่งตั้งจากคณะกรรมการบริษัทฯ จากประสบการณ์การทำงาน ความสามารถ ความเป็นอิสระ และหลักเกณฑ์ต่างๆ ที่เกี่ยวข้อง ซึ่งคณะกรรมการตรวจสอบประกอบด้วย นายวันชัย อ่ำฟิ่งอาดัม ประธานกรรมการตรวจสอบ นายธีระ ฌ วังชนาย และนายเลิศ นิตย์ธีรานนท์ กรรมการตรวจสอบ โดยทั้ง 3 ท่าน ไม่มีส่วนร่วมในการบริหารงานและไม่ได้เป็นพนักงานของบริษัทและบริษัทย่อย

ในรอบบัญชีประจำปีสิ้นสุด ณ วันที่ 31 มีนาคม 2555 คณะกรรมการตรวจสอบได้มีการจัดประชุมรวม 4 ครั้ง โดยกรรมการตรวจสอบ ได้ร่วมประชุมกับผู้ตรวจสอบภายใน และผู้สอบบัญชีรับอนุญาต เพื่อชี้แจงผลการตรวจสอบและประเด็นที่เกี่ยวข้องในเรื่องต่างๆ และได้จัดทำรายงานการประชุมในแต่ละวาระ ทั้งนี้ประเด็นที่ประชุมเป็นไปตามขอบเขตอำนาจหน้าที่และความรับผิดชอบต่อคณะกรรมการบริษัทฯ ซึ่งพอจะสรุปได้ดังนี้

1. สอบทานและให้ความเห็นชอบงบการเงินรายไตรมาสและประจำปี โดยได้สอบถามและรับฟังคำชี้แจงจากผู้สอบบัญชีในเรื่องความถูกต้องครบถ้วนของงบการเงินและความเพียงพอในการเปิดเผยข้อมูลซึ่งคณะกรรมการตรวจสอบมีความเห็นสอดคล้องกับผู้สอบบัญชีว่างบการเงินดังกล่าวมีความถูกต้องตามที่ควรในสาระสำคัญตามมาตรฐานการบัญชีที่รับรองทั่วไปก่อนเสนอคณะกรรมการบริษัทฯ เพื่อพิจารณาอนุมัติ
2. พิจารณาและให้ความเห็นเกี่ยวกับการเปิดเผยข้อมูลรายการที่เกี่ยวข้อง และรายการที่อาจก่อให้เกิดความขัดแย้งทางผลประโยชน์ รวมทั้งรายการที่เกี่ยวข้องกับภาระผูกพันของบริษัทฯ ซึ่งผู้สอบบัญชีได้เปิดเผยรายการการค้ากับบริษัทที่เกี่ยวข้อง และรายการภาระผูกพันของบริษัทไว้ในงบการเงินและหมายเหตุประกอบงบการเงินแล้ว โดยคณะกรรมการตรวจสอบมีความเห็นว่ารายการดังกล่าวเป็นรายการที่สมเหตุผลและเป็นประโยชน์ต่อการดำเนินธุรกิจของบริษัทฯ
3. พิจารณาและให้ความเห็นเกี่ยวกับความเพียงพอของระบบควบคุมภายในของบริษัท โดยพิจารณาภารกิจ ขอบเขตการปฏิบัติงานหน้าที่ และความรับผิดชอบ ความเป็นอิสระ ของสำนักงาน เอ.เอ็ม.ที. เซอร์วิสเซส ซึ่งเป็นผู้ตรวจสอบภายในของบริษัท และได้อนุมัติแผนตรวจสอบประจำปี ที่จัดขึ้นตามมาตรฐานการตรวจสอบโดยทั่วไป โดยคณะกรรมการตรวจสอบมีความเห็นว่า บริษัทฯมีการดำเนินการด้านการควบคุมภายในที่เพียงพอและความเหมาะสม ไม่พบข้อบกพร่องที่เป็นสาระสำคัญ
4. พิจารณาทบทวนและแก้ไขกฎบัตรของคณะกรรมการตรวจสอบ ให้มีการสอดคล้องกับภาระหน้าที่และความรับผิดชอบในปัจจุบัน เพื่อให้เป็นไปตามการแก้ไขข้อกำหนดว่าด้วยคุณสมบัติและหน้าที่ของคณะกรรมการตรวจสอบของตลาดหลักทรัพย์แห่งประเทศไทย
5. สอบทานการปฏิบัติตามกฎหมาย ว่าด้วยหลักทรัพย์และตลาดหลักทรัพย์ ข้อกำหนดของตลาดหลักทรัพย์แห่งประเทศไทยและกฎหมายที่เกี่ยวข้องกับธุรกิจของบริษัทฯ ซึ่งคณะกรรมการตรวจสอบมีความเห็นว่า ไม่พบประเด็นที่เป็นสาระสำคัญในเรื่องการไม่ปฏิบัติตามกฎหมาย และข้อกำหนด
6. พิจารณาคัดเลือก เสนอแต่งตั้ง และให้คำแนะนำกับคณะกรรมการบริษัทฯ ในการแต่งตั้งผู้สอบบัญชีและกำหนดค่าตอบแทนในการสอบบัญชี เพื่อนำเสนออนุมัติต่อที่ประชุมสามัญผู้ถือหุ้น ซึ่งคณะกรรมการตรวจสอบได้พิจารณาผลการปฏิบัติงานความเป็นอิสระและความเหมาะสมของค่าตอบแทนแล้ว เห็นควรเสนอแต่งตั้ง นางสาวสุมาลี รีวราชบัณฑิต ผู้สอบบัญชีรับอนุญาตเลขที่ 3970 หรือนายโสภณ เพิ่มศิริवलลภ ผู้สอบบัญชีรับอนุญาตเลขที่ 3182 หรือนางกิ่งกาญจน์ อัครวิงสฤษฎ์ ผู้สอบบัญชีรับอนุญาตเลขที่ 4496 แห่งบริษัท สำนักงาน เอ็นส์ท แอนด์ ยัง จำกัด เป็นผู้สอบบัญชีของบริษัท พร้อมกำหนดค่าตอบแทนในการสอบบัญชีปีละ 1,110,000 บาท

คณะกรรมการตรวจสอบได้พิจารณาแล้วเห็นว่าในปีที่ผ่านมา บริษัทฯ มีการจัดทำรายงานทางการเงินเป็นไปตามมาตรฐานการบัญชีที่รับรองโดยทั่วไป การเปิดเผยข้อมูลที่เพียงพอ ระบบการตรวจสอบภายในและระบบการควบคุมที่มีประสิทธิภาพตามข้อกำหนดทางกฎหมาย หรือข้อบังคับที่เกี่ยวข้องอย่างครบถ้วน รวมถึงมีการติดตามดำเนินการแก้ไขตามรายงานผลการตรวจสอบของผู้ตรวจสอบภายในและผู้สอบบัญชีในประเด็นนัยสำคัญที่มีการรายงานไว้ในรายงานการตรวจสอบ ทั้งนี้เพื่อให้เกิดการกำกับดูแลกิจการที่ดี

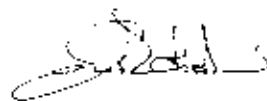

นายวันชัย อ่ำฟิ่งอาดัม
ประธานกรรมการ

ข้อมูลทั่วไป

บริษัท โลหะกิจ เม็ททอล จำกัด (มหาชน) (“บริษัท”) และบริษัทย่อยประกอบด้วยบริษัท ออโต้ เม็ททอล จำกัด และบริษัท สเตนเลสทางเลือก จำกัด (เดิมชื่อ “บริษัท ดี-สเตนเลส จำกัด”) และบริษัท โมรี โลหะกิจ จำกัด (บริษัทร่วม) ประกอบธุรกิจหลักด้านการแปรรูปผลิตภัณฑ์สเตนเลสอย่างครบวงจร โดยการนำระบบการจัดการห่วงโซ่อุปทาน (Supply Chain Management) มาใช้ในการจัดหาวัตถุดิบ การแปรรูป การจำหน่าย และการให้บริการแก่ลูกค้า

- สำนักงานใหญ่ : เลขที่ 66/1 หมู่ที่ 6 ซอยสุขสวัสดิ์ 76 ถนนสุขสวัสดิ์ ตำบลบางจาก
อำเภอพระประแดง จังหวัดสมุทรปราการ 10130
โทรศัพท์ 0-2463-0158 โทรสาร 0-2463-7299
Home Page www.lohakit.co.th
เลขทะเบียนนิติบุคคล เลขที่ 0107548000315
- สำนักงานสาขา : เลขที่ 889 อาคารไทยซีซีทาวเวอร์ ห้องเลขที่ 167-169 ชั้นที่ 16
ถนนสาทรใต้ แขวงยานนาวา เขตสาทร กรุงเทพมหานคร 10120
โทรศัพท์ 0-2673-9559 โทรสาร 0-2673-9577-8
- บริษัท ออโต้ เม็ททอล จำกัด (บริษัทย่อย) : เลขที่ 700/650 หมู่ที่ 1 ตำบลพานทอง อำเภอพานทอง จังหวัดชลบุรี 20160
โทรศัพท์ 038-210-270-77 โทรสาร 038-210-268-9
- บริษัท สเตนเลสทางเลือก จำกัด (บริษัทย่อย) : เลขที่ 66/1 หมู่ที่ 6 ซอยสุขสวัสดิ์ 76 ถนนสุขสวัสดิ์ ตำบลบางจาก
อำเภอพระประแดง จังหวัดสมุทรปราการ 10130
โทรศัพท์ 0-2463-0158 โทรสาร 0-2463-7299
- บริษัท โมรี โลหะกิจ จำกัด (บริษัทร่วม) : เลขที่ 889 อาคารไทยซีซีทาวเวอร์ ห้องเลขที่ 167-169 ชั้นที่ 16
ถนนสาทรใต้ แขวงยานนาวา เขตสาทร กรุงเทพมหานคร 10120
โทรศัพท์ 0-2673-9559 โทรสาร 0-2673-9577-8
- นายทะเบียนหุ้น : บริษัท ศูนย์รับฝากหลักทรัพย์ (ประเทศไทย) จำกัด
อาคารตลาดหลักทรัพย์แห่งประเทศไทย เลขที่ 62 ถนนรัชดาภิเษก
แขวงคลองเตย เขตคลองเตย กรุงเทพฯ 10110
โทรศัพท์ 0-2229-2800 โทรสาร 0-2654-5599
- ผู้สอบบัญชี : บริษัท สำนักงาน เอ็ลส์ แอนด์ ยัง จำกัด ชั้น 33
อาคารเลครัชดา 193/136-137 ถนนรัชดาภิเษก เขต คลองเตย กรุงเทพฯ 10110
โทรศัพท์ 0-2264-0777 โทรสาร 0-2264-0789-9
- ที่ปรึกษากฎหมาย : บริษัท เสรี มานพ แอนด์ ดอว์ลีย์ จำกัด เลขที่ 21 ถนน สุทธิสารรัชดาภิเษก
แขวงสามเสนนอก เขตห้วยขวาง กรุงเทพฯ 10320
โทรศัพท์ 0-2693-2036 โทรสาร 0-2693-4189
- เจ้าหน้าที่นักลงทุนสัมพันธ์ : เลขที่ 889 อาคารไทยซีซีทาวเวอร์ ห้องเลขที่ 167-169 ชั้นที่ 16
ถนนสาทรใต้ แขวงยานนาวา เขตสาทร กรุงเทพมหานคร 10120
โทรศัพท์ 0-2673-9559 ต่อ 211 โทรสาร 0-2673-9577-8
หรือที่ E-mail : ird@lohakit.co.th

ข้อมูลสำคัญทางการเงิน

ข้อมูลสำคัญทางการเงิน บริษัท โลหะกิจ เม็ททอล จำกัด (มหาชน) และบริษัทย่อย :

	สำหรับปีสิ้นสุดวันที่ 31 มีนาคม				
	2551	2552	2553	2554	2555
งบกำไรขาดทุน (ล้านบาท)					
รายได้รวม	2,612.48	2,065.87	2,000.48	2,454.35	2,321.94
รายได้จากการขาย และบริการ	2,571.01	2,036.96	1,970.41	2,415.00	2,287.87
กำไรขั้นต้น	239.59	71.47	187.89	277.84	250.18
กำไรจากการดำเนินงาน	174.44	(8.98)	122.72	196.65	166.24
กำไรสุทธิ	80.36	(52.93)	101.27	139.11	96.72
งบดุล (ล้านบาท)					
สินทรัพย์รวม	1,602.02	1,203.03	1,386.20	1,493.00	1,522.84
หนี้สินรวม	861.43	550.56	632.46	582.22	533.98
ส่วนของผู้ถือหุ้นรวม	740.59	652.47	753.74	910.78	988.86
ต่อหุ้นสามัญมูลค่าที่ตราไว้ 1 บาท					
มูลค่าตามบัญชีต่อหุ้น (บาท)	2.31	2.04	2.36	2.85	3.09
กำไร (ขาดทุน) ต่อหุ้น (บาท)	0.31	(0.17)	0.32	0.43	0.30
เงินปันผล ต่อหุ้น (บาท)	0.14	0.04	0.15	0.22	0.14
อัตราส่วนทางการเงินที่สำคัญ					
อัตรากำไรขั้นต้น (%)	9.32%	3.51%	9.54%	11.50%	10.94%
อัตรากำไรสุทธิ (%)	3.08%	-2.56%	5.06%	5.67%	4.17%
อัตราผลตอบแทนผู้ถือหุ้น (%)	12.36%	-7.60%	14.40%	16.71%	10.18%
อัตราผลตอบแทนจากสินทรัพย์ (%)	4.96%	-3.77%	7.82%	9.66%	6.41%
อัตราส่วนสภาพคล่อง (เท่า)	1.47	1.49	1.63	1.98	2.27
อัตราส่วนหนี้สินต่อส่วนของผู้ถือหุ้น (เท่า)	1.16	0.84	0.84	0.64	0.54

ผลประกอบการตามงบการเงินรวม สำหรับปีสิ้นสุด ณ วันที่ 31 มีนาคม 2551 - 2555

รายได้รวม (ล้านบาท)

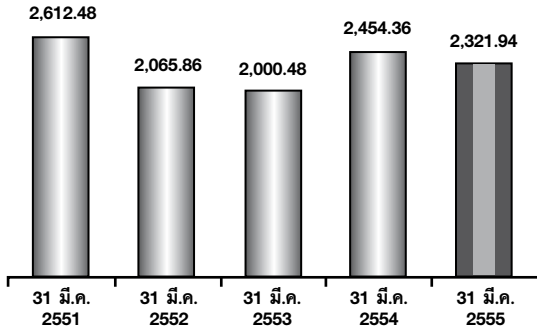

กำไรขั้นต้น (ล้านบาท)

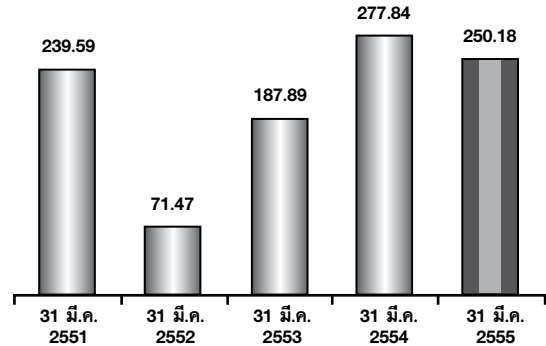

กำไรสุทธิ (ล้านบาท)

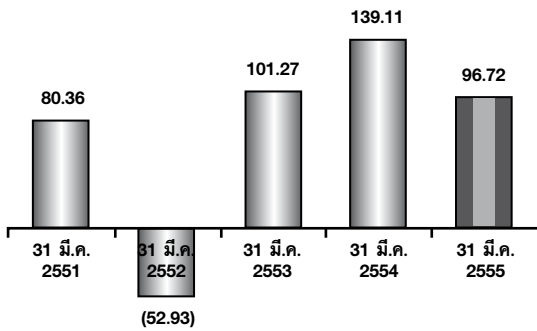

กำไร (ขาดทุน) ต่อหุ้น (บาท)

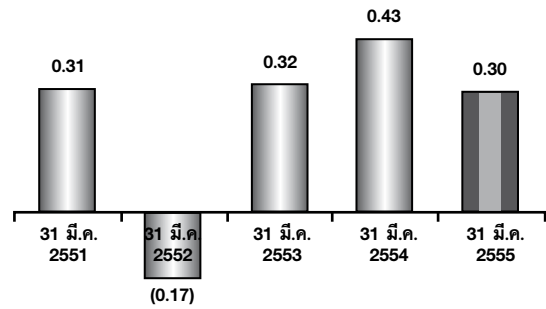

อัตราผลตอบแทนจากสินทรัพย์ (%)

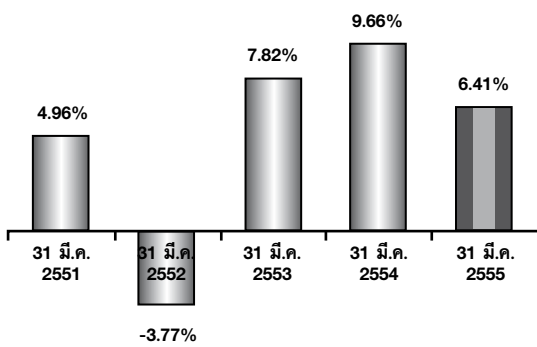

อัตราผลตอบแทนผู้ถือหุ้น (%)

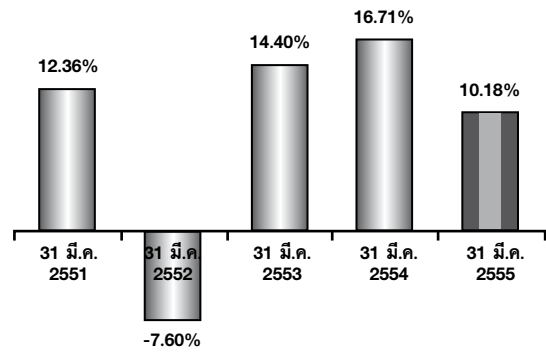

อัตราส่วนสภาพคล่อง (เท่า)

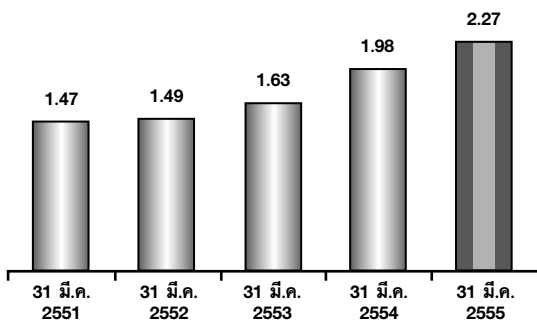

อัตราส่วนหนี้สินต่อผู้ถือหุ้น (เท่า)

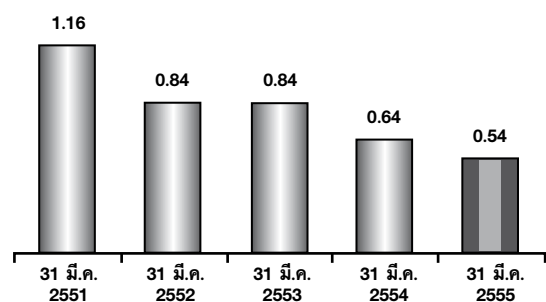

ลักษณะการประกอบธุรกิจ

ประวัติความเป็นมา

บริษัท โลหะกิจ เม็ททอล จำกัด (มหาชน) (“บริษัท”) (เดิมชื่อบริษัท ศูนย์บริการเหล็กโลหะกิจ จำกัด และเปลี่ยนชื่อเป็นบริษัท โลหะกิจสตีล จำกัด เมื่อวันที่ 2 มกราคม 2546) ก่อตั้งขึ้นเมื่อวันที่ 12 เมษายน 2532 ด้วยทุนจดทะเบียนและทุนเรียกชำระแล้ว 20 ล้านบาท ในนามบริษัท ศูนย์บริการเหล็กโลหะกิจ จำกัด มีวัตถุประสงค์เพื่อจำหน่ายผลิตภัณฑ์ สแตนเลส ผู้ถือหุ้นใหญ่เมื่อเริ่มก่อตั้ง คือ กลุ่มตระกูลอัครพงศ์พิศักดิ์ ถือหุ้นรวมกันร้อยละ 80

ต่อมาเมื่อวันที่ 22 พฤษภาคม 2532 บริษัทได้ร่วมทุนกับบริษัท โดเมนคอร์ปอเรชั่น จำกัด เป็นบริษัทในกลุ่ม โดเมน ซึ่งดำเนินธุรกิจจำหน่ายเหล็ก โดยบริษัทได้เพิ่มทุนเป็น 39.22 ล้านบาท และบริษัท โดเมนคอร์ปอเรชั่น จำกัด เข้ามาเป็น ผู้ถือหุ้นรายใหญ่ในสัดส่วนร้อยละ 49 ในขณะที่สัดส่วนการถือหุ้นของกลุ่มตระกูลอัครพงศ์พิศักดิ์ ลดลงเหลือร้อยละ 40.80 บริษัทได้นำเงินที่ได้รับจากการเพิ่มทุนดังกล่าวใช้ในการซื้อสินทรัพย์ ได้แก่ ที่ดิน เครื่องจักร และสินค้าคงคลัง จากบริษัท โลหะกิจ เชียงริง จำกัด ซึ่งเป็นบริษัทที่มีผู้ถือหุ้นรายใหญ่ คือ กลุ่มตระกูลอัครพงศ์พิศักดิ์ ต่อมาบริษัท โลหะกิจ เชียงริง จำกัด ได้จดทะเบียนเลิกบริษัทและชำระบัญชีแล้วเสร็จในปี 2535

ในเดือนสิงหาคม 2545 บริษัทได้เพิ่มทุนชำระแล้วเป็น 117.22 ล้านบาท ต่อมาเมื่อวันที่ 30 สิงหาคม 2545 บริษัท โดเมนคอร์ปอเรชั่น จำกัด ได้ขายหุ้นที่ถืออยู่ในบริษัททั้งหมดให้แก่กลุ่มตระกูลอัครพงศ์พิศักดิ์ และนายอนุชา วัฒนโนภาส เนื่องจากบริษัท โดเมนคอร์ปอเรชั่น จำกัด ได้หยุดดำเนินกิจการเหล็กทั่วโลก ส่งผลให้ผู้ถือหุ้นรายใหญ่ของบริษัท ประกอบด้วย กลุ่มตระกูลอัครพงศ์พิศักดิ์ ถือหุ้นรวมกันในสัดส่วน 80 และนายอนุชา วัฒนโนภาส ถือหุ้นในสัดส่วนร้อยละ 20 และเมื่อวันที่ 2 มกราคม 2546 บริษัทได้เปลี่ยนชื่อเป็นบริษัท โลหะกิจสตีล จำกัด

ในเดือนมกราคม 2548 บริษัทได้เพิ่มทุนชำระแล้วเป็น 240 ล้านบาท และต่อมาเมื่อวันที่ 29 เมษายน 2548 บริษัทได้แปรสภาพเป็นบริษัทมหาชนจำกัด และเปลี่ยนชื่อเป็นบริษัท โลหะกิจ เม็ททอล จำกัด (มหาชน)

ในเดือนมกราคม 2551 บริษัทได้เพิ่มทุนชำระแล้วเป็น 320 ล้านบาท โดย เสนอขายหุ้นเพิ่มทุน 80 ล้านหุ้นต่อประชาชน ผ่านทางตลาดหลักทรัพย์แห่งประเทศไทย

ผู้ถือหุ้นรายใหญ่ของบริษัท ณ วันที่ 31 มีนาคม 2555 ประกอบด้วย กลุ่มตระกูลอัครพงศ์พิศักดิ์ ถือหุ้นรวมกันในสัดส่วนร้อยละ 61.14 (รายละเอียดตามหัวข้อโครงสร้างเงินทุน)

¹ กลุ่มโดเมน ประกอบด้วย บริษัท โดเมน เอ็นเตอร์ไพรส์ (ประเทศไทย) จำกัด (เดิมชื่อ บริษัท ลัคนาวิสาหกิจ จำกัด) และบริษัท โดเมน คอร์ปอเรชั่น จำกัด (เดิมชื่อ หรือ โตโยเมก้า โคชา ลิมิเต็ด) กลุ่มโดเมนเป็นบริษัทข้ามชาติ สำนักงานใหญ่ตั้งอยู่ที่ประเทศญี่ปุ่น มีเครือข่ายกว่า 80 สาขา ทั่วโลก และเป็นบริษัทจดทะเบียนในตลาดหลักทรัพย์ในประเทศญี่ปุ่น กลุ่มโดเมนเป็นหนึ่งในผู้นำการให้บริการในหลากหลายกลุ่มธุรกิจ เช่น เทคโนโลยีสารสนเทศ สื่อสารโทรคมนาคม เคมีภัณฑ์และพลาสติก สิ่งทอ เป็นต้น

² บริษัท โลหะกิจ เชียงริง จำกัด ก่อตั้งขึ้นในปี 2524 โดยกลุ่มตระกูลอัครพงศ์พิศักดิ์ เพื่อประกอบธุรกิจจำหน่ายผลิตภัณฑ์สแตนเลส และเหล็กประเภทอื่นๆ บริษัท โลหะกิจ เชียงริง จำกัด ได้โอนขายทรัพย์สินส่วนใหญ่ให้แก่บริษัท โลหะกิจ เม็ททอล จำกัด (มหาชน) ในปี 2532 และได้จดทะเบียนเลิกบริษัทเมื่อวันที่ 4 กันยายน 2535 และได้จดทะเบียนเสร็จการชำระบัญชีเมื่อวันที่ 27 พฤศจิกายน 2535

ภาพรวมการประกอบธุรกิจ

โครงสร้างกลุ่มบริษัท โลหะกิจ เม็ททอล จำกัด (มหาชน) ณ วันที่ 31 มีนาคม 2555 เป็นต้นนี้

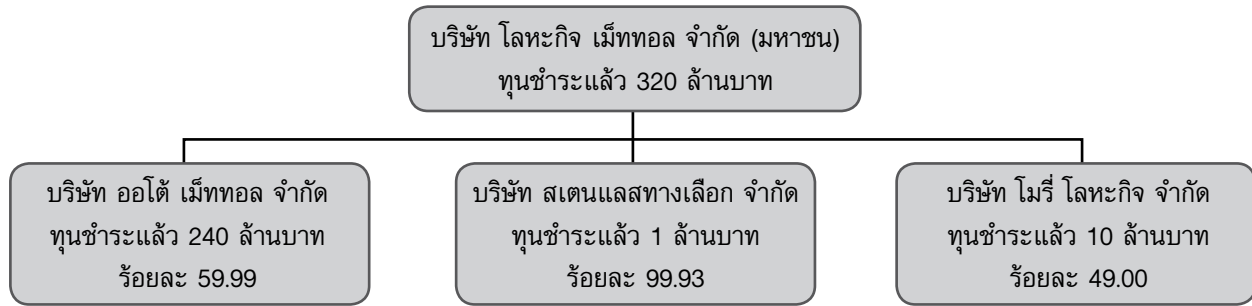

บริษัทและบริษัทย่อยประกอบธุรกิจหลักด้านการแปรรูปสเตนเลสจำนวนมากอย่างครบวงจร โดยการนำระบบการจัดการห่วงโซ่อุปทาน (Supply Chain Management) มาใช้ในการจัดหา

วัตถุดิบ การแปรรูป การจัดจำหน่าย และการให้บริการแก่ลูกค้า โดย Supply Chain Management เป็นรูปแบบของความร่วมมือระหว่าง (1) ซัพพลายเออร์ซึ่งเป็นผู้ผลิตและจัดจำหน่ายวัตถุดิบ (2) บริษัทและบริษัทย่อยซึ่งเป็นผู้จัดหาแปรรูปจัดจำหน่าย และให้บริการที่เกี่ยวข้อง (3) ลูกค้าซึ่งเป็นผู้ประกอบการในอุตสาหกรรมต่างๆ โดยบริษัทและบริษัทย่อยจะเป็นตัวกลางในการรวบรวมข้อมูลของซัพพลายเออร์ซึ่งเป็นผู้ผลิตและจำหน่ายวัตถุดิบ และข้อมูลความต้องการสินค้าของลูกค้า และนำข้อมูลดังกล่าวมาใช้ในการวางแผนจัดหาวัตถุดิบ วางแผนการผลิต และส่งมอบสินค้าให้แก่ลูกค้า การนำ Supply Chain Management มาใช้ส่งผลให้บริษัทและบริษัทย่อยสามารถสั่งซื้อวัตถุดิบได้ในปริมาณที่ต้องการใช้ ผลิตสินค้าได้ตรงกับความต้องการของลูกค้า และส่งมอบสินค้าให้แก่ลูกค้าได้ตามกำหนดเวลาที่ลูกค้าต้องการ ซึ่งส่งผลดีต่อประสิทธิภาพในการดำเนินธุรกิจในด้านต่างๆ ดังนี้ (ก) ช่วยลดต้นทุนการผลิต เนื่องจากบริษัทและบริษัทย่อยไม่ต้องสั่งซื้อวัตถุดิบไว้ในปริมาณมากเกินกว่าความต้องการใช้ และส่งผลให้วางแผนการจัดซื้อวัตถุดิบได้ตามเวลาที่ต้องการใช้ไม่เกิดการขาดแคลนวัตถุดิบ (ข) สามารถรักษาปริมาณสินค้าคงเหลือในระดับที่เหมาะสมเพียงพอที่จะส่งมอบให้แก่ลูกค้าได้ตรงตามกำหนดเวลา ก่อให้เกิดความเชื่อถือแก่ลูกค้า (ค) ช่วยลดต้นทุนของลูกค้า ได้แก่ ลูกค้าได้รับการส่งมอบสินค้าตรงตามเวลาและลูกค้าไม่ต้องมีค่าใช้จ่ายในการจัดเก็บสินค้าไว้ในปริมาณที่เกินความต้องการ การที่บริษัทและบริษัทย่อยนำ Supply Chain Management มาใช้ ก่อให้เกิดประโยชน์สูงสุดต่อผู้ที่เกี่ยวข้องทุกฝ่ายทั้งซัพพลายเออร์ บริษัทและบริษัทย่อย และลูกค้า ส่งผลให้บริษัทและบริษัทย่อยมีการบริหารต้นทุนและการบริหารจัดการสินค้าคงคลังที่มีประสิทธิภาพ อันนำไปสู่ความสัมพันธ์ที่ดีและอำนาจต่อรองกับซัพพลายเออร์ ราคาสินค้าของบริษัทและบริษัทย่อยมีระดับราคาที่เหมาะสม และนำไปสู่การขยายฐานลูกค้าเพิ่มขึ้น

การดำเนินธุรกิจของบริษัทและบริษัทย่อย ประกอบด้วย

- (1) จัดหา แปรรูป และจำหน่ายสเตนเลสรีดเย็นชนิดม้วนและแผ่น
- (2) ผลิตและจำหน่ายท่อสเตนเลส ได้แก่ ท่อสเตนเลสสำหรับงานตกแต่ง ท่อสเตนเลสสำหรับอุตสาหกรรมยานยนต์
- (3) แปรรูปและจำหน่ายเหล็กชุบสังกะสี และเหล็กเคลือบสังกะสีชนิดม้วนและแผ่น
- (4) ให้บริการด้านการตัด เจาะ และขัดผิว สเตนเลส ตามความต้องการของลูกค้า

บริษัทมีบริษัทย่อย 2 บริษัทและบริษัทร่วม 1 บริษัท ประกอบด้วย

- (ก) บริษัท ออโต้ เม็ททอล จำกัด บริษัทย่อยประกอบธุรกิจผลิตและจำหน่ายท่อสเตนเลสสำหรับอุตสาหกรรมยานยนต์ ได้แก่ ท่อไอเสียรถยนต์ ท่อไอเสียรถจักรยานยนต์ จัดตั้งขึ้นเมื่อวันที่ 14 ตุลาคม 2547 ด้วยทุนเรียกชำระแล้ว 40 ล้านบาท ปัจจุบันมีทุนเรียกชำระแล้ว 240 ล้านบาท เพื่อการขยายธุรกิจในอุตสาหกรรมยานยนต์ โดยบริษัทถือหุ้นในสัดส่วนร้อยละ 59.99 และ Mory Industries, Inc. จากประเทศญี่ปุ่นถือหุ้นในสัดส่วนร้อยละ 40.00
- (ข) บริษัท สเตนเลสทางเลือก จำกัด บริษัทย่อยประกอบธุรกิจจำหน่ายผลิตภัณฑ์สเตนเลสเกรดเฉพาะ จัดตั้งขึ้นเมื่อวันที่ 2 มิถุนายน 2548 ด้วยทุนชำระแล้ว 1 ล้านบาท บริษัทถือหุ้นในสัดส่วนร้อยละ 99.93
- (ค) บริษัท โมรี โลหะกิจ จำกัด บริษัทร่วมจัดตั้งขึ้นเป็นบริษัทจำกัดเมื่อวันที่ 1 เมษายน 2552 มีบริษัท โลหะกิจ เม็ททอล จำกัด (มหาชน) ถือหุ้นในสัดส่วนร้อยละ 49.00 และ Mory Industries, Inc. ถือหุ้นในสัดส่วนร้อยละ 49.00 เช่นกัน เป็นผู้ถือหุ้นใหญ่ร่วมกัน ธุรกิจหลักของบริษัทฯ คือ ดำเนินกิจการด้านนายหน้า ด้านการขายและการตลาดทั้งในประเทศและต่างประเทศให้กับบริษัทผู้ถือหุ้นใหญ่และบริษัทในกลุ่ม

บริษัทและบริษัทย่อยมีโรงงาน 2 แห่ง ประกอบด้วย

- (1) โรงงานของบริษัท จำนวน 1 แห่ง ตั้งอยู่บนพื้นที่ 24 ไร่ ถนนสุขสวัสดิ์ อำเภอพระประแดง จังหวัดสมุทรปราการ ประกอบด้วย อาคารสำนักงาน อาคารแปรรูป อาคารผลิตท่อ อาคารเก็บวัตถุดิบ อาคารเก็บสินค้าสำเร็จรูป อาคารซ่อมบำรุง อาคารเก็บถังน้ำมัน และโรงต่อไม้
- (2) โรงงานของบริษัทย่อยรายบริษัท ออโต้ เม็ททอล จำกัด จำนวน 1 แห่ง ตั้งอยู่บนพื้นที่ 7 ไร่ 1 งาน 53 ตารางวา นิคมอุตสาหกรรมอมตะนคร จังหวัดชลบุรี ประกอบด้วย อาคารสำนักงาน อาคารผลิตท่อ อาคารเก็บวัตถุดิบ อาคารเก็บสินค้าสำเร็จรูป และ ศูนย์กระจายสินค้า

ในปี 2554 บริษัท ออโต้เม็ททอล จำกัด ได้ซื้อที่ดินเพิ่มเติมจำนวนหนึ่งแปลงซึ่งติดกับที่ดินเดิมเพื่อสนับสนุนการเติบโตของยอดขายและการผลิต พื้นที่ใหม่มีขนาด 1 ไร่ 3 งาน 92 ตารางวา

ผลิตภัณฑ์และบริการของบริษัทและบริษัทย่อย ประกอบด้วย

- (1) สเตนเลสรีดเย็นชนิดม้วนและแผ่น ซึ่งมีขนาดความกว้าง ยาว หนา ตามความต้องการของลูกค้า โดยนำไปใช้งานในอุตสาหกรรมก่อสร้าง อุตสาหกรรมอาหาร อุตสาหกรรมเครื่องใช้ไฟฟ้า และอุตสาหกรรมยานยนต์ เป็นต้น
- (2) ท่อสเตนเลสกลม และท่อสเตนเลสสี่เหลี่ยม ได้แก่ ท่อสเตนเลสกลม ซึ่งมีขนาดเส้นผ่าศูนย์กลาง ความยาว ความหนา ตามความต้องการของลูกค้า และท่อสเตนเลสสี่เหลี่ยม ซึ่งมีขนาดความกว้าง ยาว หนา ตามความต้องการของลูกค้า โดยผลิตภัณฑ์ในกลุ่มนี้ นำไปใช้งานในอุตสาหกรรมยานยนต์ อุตสาหกรรมอาหาร อุตสาหกรรมปิโตรเคมี และอุตสาหกรรมก่อสร้าง เป็นต้น
- (3) ท่อสเตนเลสสำหรับอุตสาหกรรมยานยนต์ ได้แก่ ท่อไอเสียรถยนต์ และท่อไอเสียรถจักรยานยนต์ ซึ่งเป็นผลิตภัณฑ์ของบริษัทย่อยรายบริษัท ออโต้ เม็ททอล จำกัด ใช้เป็นชิ้นส่วนสำหรับการผลิตรถยนต์ และรถจักรยานยนต์
- (4) สเตนเลสเกรดเฉพาะ ซึ่งเป็นผลิตภัณฑ์ของบริษัทย่อยรายบริษัท สเตนเลสทางเลือก จำกัด โดยผลิตภัณฑ์ดังกล่าว นำเข้าจากประเทศญี่ปุ่นภายใต้การผลิตของ Nippon Metal Industry Co., Ltd. มีส่วนผสมเฉพาะที่ส่งผลให้มีความต้านทานการกัดกร่อนได้เทียบเคียงกับสเตนเลสเกรด 304 จากคุณสมบัติของสเตนเลสเกรดเฉพาะ ดังกล่าว ทำให้สามารถนำไปใช้ได้หลากหลายอุตสาหกรรม เช่น ราวตากผ้า ราวบันได ชิ้นส่วนคอมพิวเตอร์ เครื่องจักรผลิตอาหาร อุปกรณ์เครื่องใช้ในครัวเรือน เป็นต้น
- (5) เหล็กชุบสังกะสีชนิดม้วนและแผ่น ซึ่งมีขนาดความกว้าง ยาว หนา ตามความต้องการของลูกค้า โดยนำไปใช้งานในอุตสาหกรรมเครื่องใช้ไฟฟ้า และอุตสาหกรรมก่อสร้าง เป็นต้น
- (6) เหล็กเคลือบสังกะสีชนิดม้วนและแผ่น ซึ่งมีขนาดความกว้าง ยาว หนา ตามความต้องการของลูกค้า โดยนำไปใช้งานในอุตสาหกรรมเครื่องใช้ไฟฟ้า อุตสาหกรรมก่อสร้าง และอุตสาหกรรมยานยนต์ เป็นต้น
- (7) อลูมิเนียมชนิดม้วนและแผ่น ซึ่งมีขนาดความกว้าง ยาว หนา ตามความต้องการของลูกค้า โดยนำไปใช้งานในอุตสาหกรรมเครื่องใช้ไฟฟ้า
- (8) บริการตัด เจาะ และขัดผิว สเตนเลส ตามความต้องการของลูกค้า

³ สเตนเลสเกรด 304 มีคุณสมบัติเด่น คือ แม่เหล็กดูดไม่ติด ด้านทานการกัดกร่อนได้ดี จึงนิยมใช้ในอุตสาหกรรมก่อสร้าง อุตสาหกรรมอาหาร และอุตสาหกรรมยานยนต์ โดยส่วนผสมที่สำคัญของสเตนเลสเกรด 304 ประกอบด้วย (1) โครเมียม ในสัดส่วนร้อยละ 18 ซึ่งช่วยเพิ่มความต้านทานการสึกกร่อน และ (2) นิกเกิล ในสัดส่วนร้อยละ 8 ซึ่งช่วยในการขึ้นรูปได้ง่าย เนื่องจากนิกเกิลมีราคาสูง การที่สเตนเลสเกรด 304 มีส่วนผสมของนิกเกิลในสัดส่วนที่สูง ส่งผลให้ราคาสเตนเลสเกรด 304 มีราคาสูง

⁴ สเตนเลสเกรดเฉพาะ หรือ ดี-สเตนเลส (D-Stainless) เป็นสเตนเลสที่เพิ่มส่วนผสมของแมงกานีส และทองแดง ในเนื้อโลหะที่มีส่วนผสมของโครเมียม และนิกเกิล โดยปัจจุบันมีส่วนผสมของนิกเกิลลงให้อยู่ในช่วงร้อยละ 2 - 5.5 ทำให้มีราคาต่ำกว่าสเตนเลสเกรด 304 แต่ยังคงไว้ซึ่งคุณสมบัติและความต้านทานการกัดกร่อนได้เทียบเคียงกับสเตนเลสเกรด 304 ทำให้สามารถใช้ทดแทนสเตนเลสเกรด 304 ได้

โครงสร้างรายได้

โครงสร้างรายได้ของบริษัทและบริษัทย่อยในปีบัญชี 2553 - 2555 รายละเอียดดังนี้

รายได้	ดำเนินการโดย	% การถือหุ้น ของบริษัท	ปีบัญชี 2553 (1 เม.ย 2552 ถึง 31 มี.ค. 2553)		ปีบัญชี 2554 (1 เม.ย 2553 ถึง 31 มี.ค. 2554)		ปีบัญชี 2555 (1 เม.ย 2554 ถึง 31 มี.ค. 2555)	
			ล้านบาท	%	ล้านบาท	%	ล้านบาท	%
			จำแนกตามประเภทรายได้					
1. รายได้จากการขาย								
1.1 สเตนเลสรีดเย็นชนิดม้วนและแผ่น เกรด 430, 304, 300, 316, 409, 436 และ อื่นๆ	บริษัท	-	793.66	39.67	967.15	39.41	771.27	33.21
1.2 สเตนเลสเกรดเฉพาะม้วนและแผ่น	บริษัทย่อย (บจ. สเตนเลสทางเลือก)	99.93	204.48	10.22	230.56	9.39	213.32	9.18
	บริษัท	-						
1.3 สเตนเลสเกรดเฉพาะ - โครงการ (HDD)	บริษัท	-	109.12	5.45	73.62	3.00	65.67	2.82
1.4 ท่อสเตนเลสชนิดกลมและสี่เหลี่ยม เกรด 304, 316L	บริษัท	-	192.78	9.64	217.41	8.86	218.02	9.38
1.5 ท่อสเตนเลสเกรดเฉพาะ	บริษัทย่อย (บจ. สเตนเลสทางเลือก)	99.93	47.65	2.38	33.17	1.35	22.13	0.96
	บริษัท	-						
1.6 ท่อสเตนเลสประเภทท่อไอเสียรถยนต์ และ รถจักรยานยนต์ เกรด 409 และ 436	บริษัทย่อย (บจ. ออโต้เม็ททอล)	59.99 *	394.12	19.70	574.77	23.42	643.08	27.70
	บริษัท	-						
1.7 เหล็กชุบสังกะสีชนิดม้วนและแผ่น	บริษัท	-	150.23	7.51	219.50	8.94	232.09	10.00
1.8 เหล็กเคลือบสังกะสีชนิดม้วนและแผ่น	บริษัท	-	68.82	3.44	91.68	3.74	90.96	3.92
1.9 อลูมิเนียมชนิดม้วนและแผ่น	บริษัท	22.67	0.98					
2. รายได้จากการให้บริการ*	บริษัท	-	9.54	0.48	7.14	0.29	8.66	0.38
รวมรายได้จากการขาย และบริการ	บริษัทและบริษัทย่อย 2 บริษัท	59.99 * และ 99.93	1,970.41	98.50	2,415.00	98.40	2,287.87	98.53
3. กำไรจากอัตราแลกเปลี่ยน	บริษัทและบริษัทย่อย 2 บริษัท	59.99 * และ 99.93	3.78	0.19	2.36	0.10	-	-
4. รายได้อื่น**	บริษัทและบริษัทย่อย 2 บริษัท	59.99 * และ 99.93	26.29	1.31	36.99	1.50	34.07	1.47
รวมรายได้	บริษัทและบริษัทย่อย 2 บริษัท	59.99 * และ 99.93	2,000.48	100.00	2,454.35	100.00	2,321.94	100.00
จำแนกรายได้จากการขายตามแหล่งที่มาของรายได้								
(ก) รายได้จากการขายและบริการในประเทศ	บริษัทและบริษัทย่อย 2 บริษัท	59.99 * และ 99.93	1,907.59	96.51	2,349.92	97.31	2,236.00	96.29
(ข) รายได้จากการขายและบริการต่างประเทศ	บริษัทและบริษัทย่อย 2 บริษัท	59.99 * และ 99.93	62.82	3.19	65.08	2.69	51.87	3.71
รวมรายได้จากการขายและบริการ	บริษัทและบริษัทย่อย 2 บริษัท	59.99 * และ 99.93	1,970.41	100.00	2,415.00	100.00	2,287.87	100.00

หมายเหตุ : * บริษัทถือหุ้นในสัดส่วนร้อยละ 59.99 จากการขายเงินลงทุนในบริษัทย่อยจำนวนร้อยละ 40.00 เมื่อวันที่ 1 ตุลาคม 2553

** รายได้อื่น ประกอบด้วย รายได้จากดอกเบี้ยรับ รายได้จากการขายเศษเหล็ก กำไรจากการขายเงินลงทุนในบริษัทย่อย

เมื่อพิจารณาโครงสร้างรายได้ของบริษัทและบริษัทย่อย พบว่าในปีบัญชี 2555 บริษัทียอดจัดจำหน่ายสแตนเลสชนิดม้วนและแผ่นเกรด 430, 304, 300, 316, 409 และ 436 มีสัดส่วนร้อยละ 33.21 ของยอดรวมรายได้ลดลงเมื่อเปรียบเทียบกับปีบัญชี 2554 ซึ่งมีสัดส่วนร้อยละ 39.41 ของยอดรวมรายได้รวม รายได้จากการขายในผลิตภัณฑ์ดังกล่าวในปีบัญชี 2555 ส่วนใหญ่จากสแตนเลสเกรด 304 และ 430 ซึ่งมีปริมาณขายที่ลดลงจากปัญหาห่วงโซ่อุปทานของอุตสาหกรรมลูกค้า โดยเฉพาะเครื่องใช้ไฟฟ้าที่ได้รับผลกระทบจากเหตุการณ์สึนามิในประเทศญี่ปุ่นและน้ำท่วมใหญ่ในพื้นที่ประเทศไทย

นอกจากนี้รายได้ของสแตนเลสเกรดเฉพาะชนิดม้วนและแผ่นลดลงจากสัดส่วนร้อยละ 10.22 และ ร้อยละ 9.39 ของรายได้รวมในปีบัญชี 2553 และ ปีบัญชี 2554 ลดลงเล็กน้อยเหลือสัดส่วนร้อยละ 9.18 ของรายได้รวมในปีบัญชี 2555 จากผลกระทบต่ออุตสาหกรรมของวิบัติภัยดังกล่าวข้างต้น

ในส่วนของยอดขายจากการจัดจำหน่ายสแตนเลสเกรด 304 และ 316 L ประเภทที่มีสัดส่วนร้อยละ 9.38 เพิ่มขึ้นเล็กน้อยเมื่อเปรียบเทียบกับสัดส่วนร้อยละ 8.86 ในปีบัญชี 2554 และสัดส่วนร้อยละ 9.64 ในปีบัญชี 2553

ในส่วนของยอดขายจากการจัดจำหน่ายสแตนเลสเกรดเฉพาะประเภทท่อในปีบัญชี 2555 มีสัดส่วนร้อยละ 0.96 ลดลงเล็กน้อยจากปีบัญชี 2554 และ 2553 ซึ่งมีสัดส่วนร้อยละ 1.35 และ ร้อยละ 2.38 ตามลำดับ

ในส่วนของรายได้ของสแตนเลสเกรดเฉพาะโครงการ HDD นอกจากผลกระทบต่อราคาตลาดแล้วเหตุการณ์น้ำท่วมทำให้ผู้ผลิตฮาร์ดดิสก์ไดรฟ์และชิ้นส่วนในนิคมอุตสาหกรรมหลักไม่สามารถดำเนินการผลิตได้ปกติ ส่งผลให้สัดส่วนลดลงจากร้อยละ 5.45 และ 3.00 ในปีบัญชี 2553 และ 2554 เหลือสัดส่วนร้อยละ 2.82 ของรายได้รวมในปีบัญชี 2555

รายได้จากการจำหน่ายท่อไอเสียรถยนต์และรถจักรยานยนต์ คิดเป็นสัดส่วนร้อยละ 19.70 ของรายได้รวมในปีบัญชี 2553 และ เพิ่มขึ้นเป็นสัดส่วนร้อยละ 23.42 ของรายได้ในปีบัญชี 2554 และเพิ่มเป็นสัดส่วนร้อยละ 27.70 ของรายได้ในปี 2555 ตามลำดับ โดยรายได้หลักมาจากบริษัทย่อยรายบริษัท ออโต้ เมททอล จำกัด ซึ่งได้รับผลดีจากภาวะการขยายตัวในอุตสาหกรรมยานยนต์อย่างต่อเนื่องถึงแม้ว่าจะเกิดเหตุการณ์สึนามิและน้ำท่วมระหว่างปีและได้รับผลกระทบเหมือนกัน นอกจากนี้รายได้ที่เพิ่มขึ้นมาจากยอดจัดจำหน่ายที่สูงขึ้นซึ่งเป็นผลมาจากการทำการตลาดและคุณภาพของสินค้าประเภทท่อไอเสียของบริษัทได้รับการยอมรับจึงมีส่วนแบ่งด้านการตลาดที่ดีขึ้น

สัดส่วนรายได้จากการจำหน่ายเหล็กชุบสังกะสีชนิดม้วนและแผ่น และเหล็กเคลือบสังกะสีชนิดม้วนและแผ่นในปีบัญชี 2555 โดยมีสัดส่วนร้อยละ 10.00 และร้อยละ 3.92 ตามลำดับ โดยทั้งสองผลิตภัณฑ์มีสัดส่วนสูงกว่าสัดส่วนในปีบัญชี 2554 และ ปีบัญชี 2553 เนื่องจากได้รับผลกระทบจากเหตุการณ์ในระหว่างปีน้อยกว่าผลิตภัณฑ์ชนิดเหล็กสแตนเลส

ในระหว่างปี บริษัทได้เริ่มจำหน่ายอลูมิเนียมชนิดม้วนและแผ่นเป็นผลิตภัณฑ์หลักเป็นปีแรก ทั้งนี้บริษัทมีสัดส่วนยอดขายร้อยละ 0.98 ของรายได้รวมในปีบัญชี 2555

รายได้จากการขายของบริษัทและบริษัทย่อยส่วนใหญ่เป็นรายได้จากการขายในประเทศ โดยในปีบัญชี 2553 ปีบัญชี 2554 และปีบัญชี 2555 บริษัทและบริษัทย่อยมีสัดส่วนรายได้จากการขายในประเทศคิดเป็นสัดส่วน ร้อยละ 96.51 97.31 และ 96.29 ของรายได้จากการขายรวมตามลำดับ ทั้งนี้บริษัทและบริษัทย่อยมีนโยบายที่จะทำการตลาดในต่างประเทศเพื่อเพิ่มรายได้จากการส่งออกสำหรับผลิตภัณฑ์ของบริษัทโดยเฉพาะผลิตภัณฑ์ประเภทท่อเพื่อเป็นช่องทางการจัดจำหน่ายใหม่ๆ ในอนาคต

เป้าหมายการดำเนินงานธุรกิจ

บริษัทและบริษัทย่อยมีเป้าหมายการดำเนินธุรกิจในการเป็นผู้นำด้านการแปรรูปสแตนเลสอย่างครบวงจรที่มีการให้บริการครอบคลุมและสมบูรณ์แบบ ทั้งในด้านการจัดหาผลิตภัณฑ์ การแปรรูปผลิตภัณฑ์สแตนเลสโดยการตัดตามขนาด ตัดเป็นแถบม้วน การขัดพื้นผิว การเจาะรูและบีมกลม รวมถึงการผลิตและจำหน่ายท่อสแตนเลส และการจำหน่ายสแตนเลสเกรดเฉพาะ เพื่อจำหน่ายผลิตภัณฑ์ต่างๆ ให้แก่ผู้ประกอบการในกลุ่มอุตสาหกรรมต่างๆ ซึ่งเป็นผู้ผลิตสินค้าภายใต้เครื่องหมายการค้าที่เป็นที่ยอมรับกันทั่วไป โดยบริษัทและบริษัทย่อยมีเป้าหมายขยายฐานลูกค้าไปสู่กลุ่มลูกค้าบริษัทต่างชาติ รายใหญ่ที่มีฐานการผลิตในประเทศไทย ครอบคลุมถึงผู้ผลิตรายใหญ่ในอุตสาหกรรมต่างๆ เช่น เครื่องใช้ไฟฟ้า ยานยนต์ ก่อสร้าง ฮาร์ดดิสก์ไดรฟ์ อิเล็กทรอนิกส์ และอื่นๆ รวมทั้งการขยายช่องทางการจำหน่ายโดยเฉพาะท่อไอเสียรถยนต์และรถจักรยานยนต์ไปยังต่างประเทศ นอกจากนี้ บริษัทและบริษัทย่อยเล็งเห็นความสำคัญของการให้บริการกับลูกค้า โดยมีเป้าหมายที่จะทำการผลิตสินค้าที่มีคุณภาพมาตรฐานสากล การส่งมอบสินค้าที่ตรงต่อเวลา และลดระยะเวลาสั่งซื้อสินค้าของลูกค้า ซึ่งจะทำให้สามารถลดต้นทุนในส่วนของการจัดเก็บสินค้าคงคลังให้กับลูกค้า ตลอดจนมีเป้าหมายที่จะพัฒนาสินค้าให้ตรงตามความต้องการของลูกค้าอย่างต่อเนื่อง

ปัจจัยความเสี่ยง

1 ความเสี่ยงทางเศรษฐกิจต่อโลกและประเทศไทยในปี 2554 และแนวโน้มปี 2555

ปัญหานี้สาธารณะและปัญหาอื่นๆ ในยุโรปโซนและสหรัฐ ประกอบกับการชะลอตัวของเศรษฐกิจจีน ส่งผลให้การฟื้นตัวของเศรษฐกิจโลกยังมีความเปราะบางและไม่แน่นอน เนื่องจากยังไม่มี ความชัดเจนว่าแต่ละประเทศจะมีทางออกอย่างไรจากปัญหาเชิงโครงสร้างต่อเนื่องมาเป็นเวลานาน ส่งผลให้เกิดการควบคุมการใช้จ่ายต่างๆ ในประเทศที่เป็นตลาดผู้บริโภคหลักและเป็นตลาดเงินของโลก ผลกระทบเหล่านี้ อาจส่งผลกระทบต่อภาคการผลิตทั่วโลกในที่สุด นอกจากนี้ ปัจจัยเสี่ยงที่คาดว่าจะมีผลต่อการขยายตัวของเศรษฐกิจโลกในปี 2555 ได้แก่ราคาน้ำมันในตลาดโลกซึ่งมีแนวโน้มเพิ่มสูง และเป็นผลกระทบทางลบต่อการขยายตัว

เศรษฐกิจไทยในปี 2554 ขยายตัวเพียงร้อยละ 0.1 จากปี 2553 จากผลกระทบทางลบทั้งในและต่างประเทศ จากปัญหาภาคเศรษฐกิจต่างประเทศดังกล่าวข้างต้นและ ภัยพิบัติสึนามิในญี่ปุ่น และเหตุการณ์น้ำท่วมใหญ่ในไทย ซึ่งส่งผลกระทบเป็นวงกว้างต่อทุกภาคส่วนเศรษฐกิจและสายการผลิตในภาคอุตสาหกรรมต่างๆ โดยเฉพาะ ยานยนต์ เครื่องใช้ไฟฟ้า และฮาร์ดดิสก์ไดรฟ์ ซึ่งเป็นอุตสาหกรรมหลักของประเทศไทย สำหรับแนวโน้มในปี 2555 เศรษฐกิจอาจขยายตัวได้ดีขึ้นจากการลงทุนใหม่และการใช้จ่ายภายในประเทศเพื่อการฟื้นฟูบูรณะและป้องกันความเสียหายต่างๆ รวมไปถึงการลงทุนโครงสร้างพื้นฐานขนาดใหญ่ อย่างไรก็ตาม ความเสี่ยงที่คาดว่าจะมีผลกระทบต่อเศรษฐกิจไทยในปี 2555 ก็ยังเป็นในส่วนของความเสี่ยงจากต่างประเทศ ความเสี่ยงในเรื่องเงินเฟ้อจากราคาน้ำมันสูงและนโยบายค่าแรงขั้นต่ำ และการขาดแคลนแรงงานในภาคอุตสาหกรรม

อย่างไรก็ตาม บริษัทและบริษัทย่อยมีนโยบายให้ความสำคัญกับการติดตามภาวะเศรษฐกิจและผลกระทบต่างๆ อย่างใกล้ชิด รวมถึงเน้นกระจายความเสี่ยงในการทำธุรกิจให้ครอบคลุมอุตสาหกรรมต่างๆ ในประเทศ และรวมไปถึง การหาตลาดใหม่ๆ ในต่างประเทศ นอกจากนี้บริษัทย่อยราย บริษัท สเตนเลสทางเลือก จำกัด ก็มีศักยภาพในการเสนอ สเตนเลสเกรดทางเลือกแก่ผู้ประกอบการในกรณีที่ต้นทุนวัตถุดิบเกรดที่ใช้ในปัจจุบันอยู่มีราคาสูงขึ้นมา

2 ความเสี่ยงจากการแข็งของค่าเงินบาท

ในปี 2554 ตลาดเงินและตลาดทุนมีความผันผวนเพิ่มขึ้น อันเป็นผลกระทบจากวิกฤติเศรษฐกิจ และทำให้เงินทุนระหว่างประเทศมีแนวโน้มไหลเข้าออกเพิ่มขึ้นอย่างต่อเนื่อง เนื่องจากนักลงทุนพยายามหลีกเลี่ยงความเสี่ยงที่เกิดขึ้น จึงมีการเปลี่ยนแปลงในการถือครองระหว่างสินทรัพย์เสี่ยงและสินทรัพย์ปลอดภัย

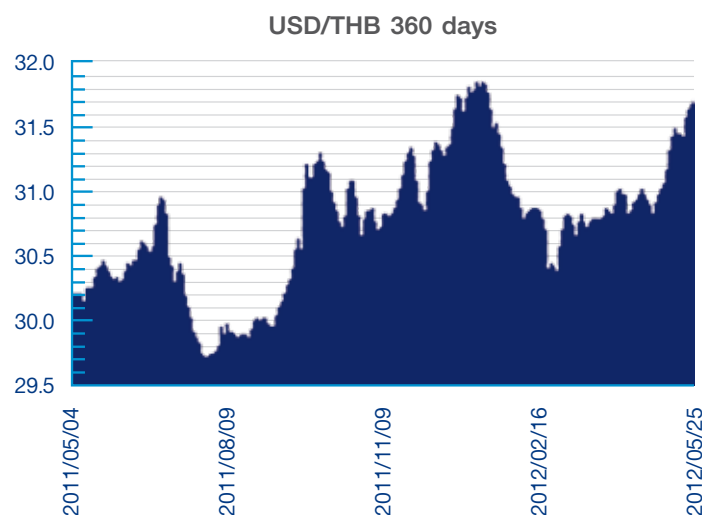

อย่างไรก็ตามการแข็งตัวของค่าเงินบาทเป็นการแข็งค่าซึ่งยังสอดคล้องกับค่าเงินในภูมิภาค ซึ่งเป็นผู้ผลิตใหญ่ และส่งออกในอุตสาหกรรมยานยนต์และเครื่องใช้ไฟฟ้า ผลกระทบต่อการส่งออกจึงยังอยู่ในลักษณะที่ลูกค้าส่วนใหญ่สามารถบริหารจัดการความเสี่ยงและความสามารถในการแข่งขันได้ บริษัทได้มีการสนทนาและติดตามผลกระทบในเรื่องดังกล่าวอย่างสม่ำเสมอและได้ทำการป้องกันความเสี่ยงจากอัตราแลกเปลี่ยนต่อการนำเข้าวัตถุดิบจากต่างประเทศโดยการซื้อสัญญาซื้อขายเงินตราต่างประเทศ

3 ความเสี่ยงจากการปรับตัวสูงขึ้นของอัตราดอกเบี้ย

ความเสี่ยงจากภาวะเงินเฟ้อจะทำให้ทิศทางอัตราดอกเบี้ยอยู่ในช่วงขาขึ้นไปในปี 2554 ก่อนที่จะปรับลดเนื่องจากเหตุหน้าท่วมใหญ่เพื่อกระตุ้นเศรษฐกิจ อย่างไรก็ตามในปี 2555 ความเสี่ยงด้านเงินเฟ้ออาจจะเพิ่มสูงขึ้นได้อีกจากปัจจัยการกระตุ้นเศรษฐกิจในเรื่องของค่าแรงขั้นต่ำและการใช้จ่ายภาครัฐในโครงการต่างๆ และส่งผลกระทบต่อ การปรับตัวขึ้นของอัตราดอกเบี้ยเพื่อควบคุมเงินเฟ้อ

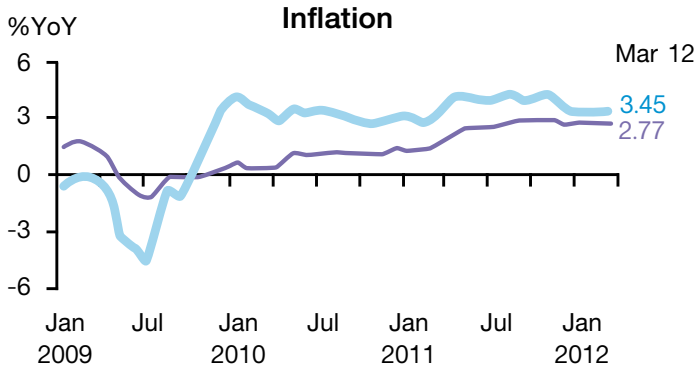

ที่มา : กระทรวงพาณิชย์

ณ วันที่ 31 มีนาคม 2555 บริษัท และบริษัทย่อย มีเงินกู้ยืมระยะสั้นจากสถาบันการเงินจำนวน 266.17 ล้านบาท ดังนั้นหากอัตราดอกเบี้ยมีการปรับตัวสูงขึ้นในอนาคต อาจส่งผลกระทบต่อผลการดำเนินงานของบริษัทฯ

อย่างไรก็ตาม ในเรื่องดังกล่าวบริษัทฯ ได้ให้ความสำคัญกับการบริหารต้นทุนทางการเงินอย่างระมัดระวัง โดยเลือกใช้สินเชื่อจากสถาบันการเงินที่คิดอัตราดอกเบี้ยต่ำ รวมไปถึงการบริหารการหมุนเวียนสินค้าคงเหลือให้มีประสิทธิภาพมากขึ้นและลดปริมาณสินค้าคงเหลือลงเพื่อลดภาระเงินกู้

4 ความเสี่ยงจากการผันผวนของราคาเหล็กกล้าไร้สนิมรีดเย็น

เหล็กกล้าไร้สนิมรีดเย็นหรือสแตนเลสรีดเย็นเป็นวัตถุดิบสำคัญของบริษัท ซึ่งการเคลื่อนไหวของราคาเหล็กกล้าไร้สนิมรีดเย็นในประเทศจะมีการเปลี่ยนแปลงตามอุปสงค์และอุปทานของผู้ผลิตและผู้ใช้เหล็กกล้าไร้สนิมรีดเย็นทั่วโลก และเนื่องจากเหล็กกล้าไร้สนิมประกอบด้วยส่วนผสมที่สำคัญคือ โครเมียม นิกเกิล และคาร์บอน ดังนั้นราคาของส่วนผสมที่เป็นวัตถุดิบดังกล่าวโดยเฉพาะนิกเกิลซึ่งเป็นส่วนประกอบหลักนั้นจะมีส่วนสำคัญที่ทำให้ราคาของเหล็กกล้าไร้สนิมรีดเย็นทั่วโลกผันแปร

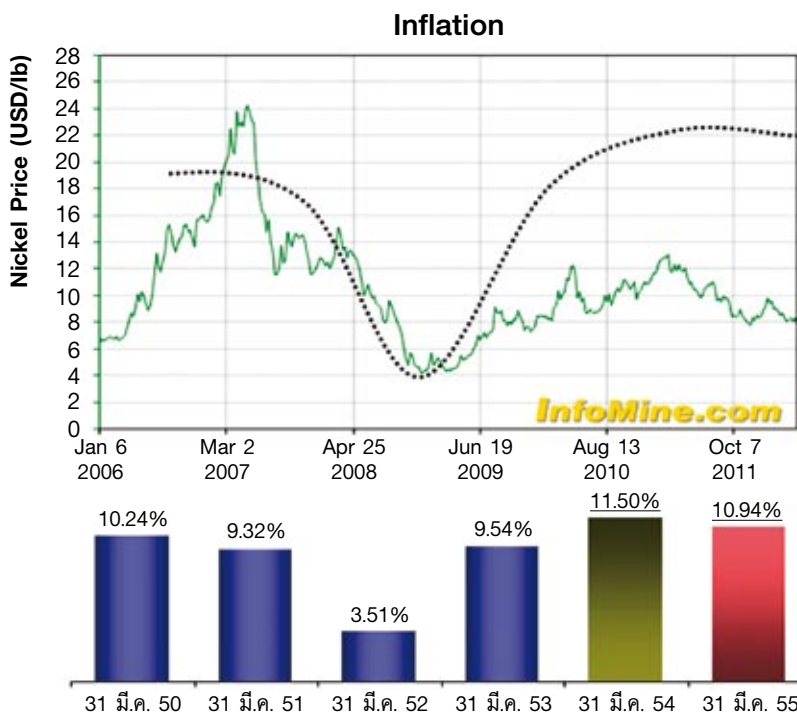

อย่างไรก็ตาม บริษัทมีการติดตามราคาวัตถุดิบอย่างใกล้ชิดเพื่อประเมินสถานการณ์และแนวโน้มของราคาวัตถุดิบเพื่อนำมาประกอบการพิจารณาตัดสินใจในการสั่งซื้อและบริหารจัดการวัตถุดิบคงคลังให้มีความเหมาะสมและรวดเร็วสอดคล้องกับราคาตลาดโลกของวัตถุดิบเพื่อลดผลกระทบจากความผันผวนด้านราคาของวัตถุดิบ นอกจากนี้บริษัทได้เน้นการทำธุรกิจโดยให้เกิดประโยชน์สูงสุดกับลูกค้าด้วยบริการและผลิตภัณฑ์ที่มีคุณภาพ

5 ความเสี่ยงจากการพึ่งพิงผู้ผลิตวัตถุดิบที่สำคัญ

5.1 ความเสี่ยงจากการพึ่งพิงผู้ผลิตและจัดจำหน่ายม้วนเหล็กกล้าไร้สนิมรีดเย็น

วัตถุดิบหลักของบริษัท คือ ม้วนเหล็กกล้าไร้สนิมรีดเย็น (cold rolled stainless steel coil) โดยงวดปีบัญชี 2554 และงวดปีบัญชี 2555 บริษัทสั่งซื้อม้วนเหล็กกล้าไร้สนิมรีดเย็นจากผู้ผลิตในประเทศที่สำคัญ ได้แก่ บริษัท โพลโค-ไทยน็อคซ์ จำกัด (มหาชน) คิดเป็นสัดส่วนร้อยละ 34.48 และร้อยละ 35.15 ของยอดซื้อรวมตามลำดับ จากการที่มีผู้ผลิตเหล็กกล้าไร้สนิมรีดเย็นรายใหญ่ในประเทศเพียงรายเดียว และ กฎหมาย Anti-Dumping Law ล่าสุดที่ประกาศใช้ในเดือน กุมภาพันธ์ 2554 ทำให้การจัดหาวัตถุดิบเหล็กกล้าไร้สนิมรีดเย็นจากหลายประเทศในเอเชียเป็นไปได้น้อยเนื่องจากมีต้นทุนวัตถุดิบที่จัดหาสูงกว่าการจัดหาภายในประเทศ นอกจากนี้การจัดหาเหล็กกล้าไร้สนิมรีดเย็นจากต่างประเทศจะต้องใช้เวลาในการขนส่ง ทำให้บริษัทมีความเสี่ยงจากการขาดแคลนวัตถุดิบในกรณีที่ผู้ผลิตรายใหญ่ในประเทศดังกล่าวไม่สามารถจัดส่งวัตถุดิบให้กับบริษัทได้ตามกำหนด และบริษัทไม่สามารถจัดหาวัตถุดิบจากแหล่งอื่นเข้ามาทดแทนได้ทันแผนการผลิตและแปรรูปสินค้าตามที่ได้รับคำสั่งซื้อสินค้าจากลูกค้า

อย่างไรก็ตาม บริษัทได้มีการวางแผนการสั่งซื้อวัตถุดิบล่วงหน้าโดยนำระบบการจัดการห่วงโซ่อุปทานหรือ Supply Chain Management มาใช้ ทำให้มีการประมาณการยอดการสั่งซื้อวัตถุดิบล่วงหน้าได้อย่างมีประสิทธิภาพและจากการดำเนินงานของบริษัทในอดีตที่ผ่านมา บริษัทยังไม่เคยประสบปัญหาขาดแคลนวัตถุดิบ ประกอบกับบริษัทสั่งซื้อม้วนเหล็กกล้าไร้สนิมรีดเย็นจากผู้ผลิตดังกล่าวเป็นเวลานานและมีความสัมพันธ์ที่ดีกับผู้ผลิตม้วนเหล็กกล้าไร้สนิมรีดเย็นดังกล่าว ทำให้บริษัทเชื่อมั่นว่าจะไม่ได้รับผลกระทบหรือความเสียหายใดๆ ในการสั่งซื้อวัตถุดิบจากผู้ผลิตดังกล่าว

5.2 ความเสี่ยงจากการพึ่งพิงผู้ผลิตสแตนเลสเกรดเฉพาะ

บริษัทย่อยรายบริษัท สแตนเลสทางเลือก จำกัด ประกอบธุรกิจจำหน่ายผลิตภัณฑ์สแตนเลสเกรดเฉพาะ โดยบริษัทเป็นผู้จัดหาผลิตภัณฑ์สแตนเลสเกรดเฉพาะดังกล่าว ปัจจุบันบริษัทซื้อสแตนเลสเกรดเฉพาะส่วนใหญ่จาก Nippon Metal Industry Co., Ltd. ประเทศญี่ปุ่น โดยปัจจุบันบริษัท และบริษัทย่อยรายบริษัท สแตนเลสทางเลือก จำกัด เป็นลูกค้าเพียงรายเดียวในประเทศไทยของ Nippon Industry Co., Ltd. โดยงวดปีบัญชี 2554 และ งวดปีบัญชี 2555 บริษัทสั่งซื้อ

สแตนเลสเกรดพิเศษจาก Nippon Metal Industry Co., Ltd. คิดเป็นสัดส่วนร้อยละ 14.72 และร้อยละ 20.09 ของยอดซื้อรวมตามลำดับ บริษัทจึงมีความเสี่ยงจากการพึ่งพิงผู้ผลิตสแตนเลสเกรดเฉพาะรายดังกล่าวและอาจขาดแคลนสแตนเลสเกรดเฉพาะในกรณีที่ผู้ผลิตรายดังกล่าวไม่สามารถจัดส่งวัตถุดิบให้แก่บริษัทได้ตามกำหนด และบริษัทไม่สามารถจัดหาวัตถุดิบจากแหล่งอื่นเข้ามาทดแทนได้ทันแผนการผลิตและแปรรูปสินค้าตามที่ได้รับคำสั่งซื้อสินค้าจากลูกค้า

ที่ผ่านมาบริษัทสั่งซื้อสแตนเลสเกรดเฉพาะจาก Nippon Metal Industry Co., Ltd. ประเทศญี่ปุ่น และบริษัทสั่งซื้อสแตนเลสเกรดเฉพาะจาก Nippon Metal Industry Co., Ltd. เพียงรายเดียวเนื่องจากผู้ผลิตรายดังกล่าวสามารถผลิตสแตนเลสเกรดเฉพาะได้อย่างมีคุณภาพมากกว่าและเป็นที่ยอมรับจากลูกค้าเมื่อเทียบกับผู้ผลิตสแตนเลสเกรดเฉพาะจากประเทศจีนและอินเดีย

อย่างไรก็ตาม บริษัทมีความสัมพันธ์อันดีกับผู้ผลิตสแตนเลสเกรดเฉพาะรายดังกล่าวเนื่องจากได้ร่วมมือกันพัฒนาสแตนเลสเกรดเฉพาะนิกเกิลต่ำที่มีคุณภาพร่วมกันในประเทศไทยและต่างประเทศภายใต้เครื่องหมายการค้า D-STAINLESS รวมถึงการออกงานแสดงสินค้าร่วมกันทั้งในประเทศ และต่างประเทศ

5.3 ความเสี่ยงจากการพึ่งพิงผู้ผลิตเหล็กชุบสังกะสี

บริษัทประกอบธุรกิจจำหน่ายและแปรรูปเหล็กชุบสังกะสี ปัจจุบันบริษัทซื้อเหล็กชุบสังกะสีจากผู้ผลิตในประเทศเพียงรายเดียว คือ บริษัท กรุงเทพผลิตเหล็ก จำกัด (มหาชน) โดยงวดปีบัญชี 2554 และงวดปีบัญชี 2555 บริษัทสั่งซื้อเหล็กชุบสังกะสีจากบริษัท กรุงเทพผลิตเหล็ก จำกัด (มหาชน) คิดเป็นสัดส่วนร้อยละ 10.41 และร้อยละ 15.22 ของยอดซื้อรวม บริษัทจะนำเหล็กชุบสังกะสีมาแปรรูปตามขนาดที่ลูกค้ากลุ่มเป้าหมายต้องการ บริษัทจึงมีความเสี่ยงจากการพึ่งพิงผู้ผลิตเหล็กชุบสังกะสีรายดังกล่าว และความเสี่ยงจากการขาดแคลนเหล็กชุบสังกะสีในกรณีที่ผู้ผลิตรายดังกล่าวไม่สามารถจัดส่งวัตถุดิบให้กับบริษัทได้ตามกำหนด และบริษัทไม่สามารถจัดหาวัตถุดิบจากแหล่งอื่นเข้ามาทดแทนได้แผนการผลิตและแปรรูปสินค้าตามที่ได้รับคำสั่งซื้อสินค้าจากลูกค้า ที่ผ่านมามีบริษัทสั่งซื้อเหล็กชุบสังกะสีจากบริษัท กรุงเทพผลิตเหล็ก จำกัด (มหาชน) เพียงรายเดียวเนื่องจากผู้ผลิตรายดังกล่าวสามารถผลิตเหล็กชุบสังกะสีได้มีคุณภาพ ทำให้บริษัทสามารถแปรรูปตามขนาดต่างๆ ได้ตามความต้องการของลูกค้ากลุ่มเป้าหมาย

อย่างไรก็ตาม บริษัทมีการวางแผนการสั่งซื้อเหล็กชุบสังกะสีล่วงหน้า และบริษัทมีความสัมพันธ์ที่ดีกับผู้ผลิตเหล็กชุบสังกะสีรายดังกล่าว และจากการดำเนินงานของบริษัทในอดีตที่ผ่านมา บริษัทยังไม่เคยประสบปัญหาขาดแคลนเหล็กชุบสังกะสี

6 ความเสี่ยงเกี่ยวกับการย้ายฐานการผลิตของลูกค้านักซึ่งเป็นผู้ประกอบการในอุตสาหกรรมต่างๆ

ผลิตภัณฑ์สแตนเลสของบริษัทและบริษัทย่อยจำหน่ายแก่ลูกค้าในประเทศโดยลูกค้าดังกล่าวส่วนใหญ่เป็นผู้ประกอบการจากต่างประเทศที่มาตั้งโรงงานในประเทศไทย ซึ่งเป็นผู้ประกอบการในอุตสาหกรรมต่างๆ เช่น อุตสาหกรรมเครื่องใช้ไฟฟ้า อุตสาหกรรมก่อสร้าง อุตสาหกรรมคอมพิวเตอร์ อุตสาหกรรมยานยนต์ เป็นต้น โดยในงวดปีบัญชี 2554 บริษัทและบริษัทย่อยมียอดขายและบริการในประเทศจำนวน 2,415 ล้านบาท คิดเป็นสัดส่วนร้อยละ 98.41 ของยอดขายและบริการรวม และในงวดปีบัญชี 2555 บริษัทและบริษัทย่อยมียอดขายและบริการในประเทศจำนวน 2,288 ล้านบาท คิดเป็นสัดส่วนร้อยละ 98.53 ของยอดขายและบริการรวม บริษัทและบริษัทย่อยจึงมีความเสี่ยงเกี่ยวกับการย้ายฐานการผลิตของลูกค้าซึ่งเป็นผู้ประกอบการในอุตสาหกรรมต่างๆ ไปประเทศอื่นๆ อันอาจส่งผลกระทบต่อยอดขายของบริษัทและบริษัทย่อย

อย่างไรก็ตาม ประเทศไทยยังมีความได้เปรียบเชิงเปรียบเทียบในด้านการจัดหาวัตถุดิบ สาธารณูปโภคพื้นฐาน และการขนส่งที่ประหยัดในด้านระยะทาง รวมทั้งหากลูกค้าดังกล่าวจะย้ายฐานการผลิตบริษัทและบริษัทย่อยจะทราบล่วงหน้าประมาณไม่ต่ำกว่าหนึ่งปีซึ่งจะทำให้สามารถวางแผนปรับเปลี่ยนการผลิตได้ โดยบริษัทและบริษัทย่อยได้มีการติดตามนโยบายการลงทุนของลูกค้าซึ่งเป็นผู้ประกอบการในอุตสาหกรรมต่างๆ อย่างต่อเนื่องเพื่อนำข้อมูลดังกล่าวมาใช้ในการวางแผนนโยบายการดำเนินธุรกิจและวางแผนการผลิตเพื่อรองรับความเปลี่ยนแปลงต่างๆ ขณะเดียวกัน บริษัทมีความหลากหลายในการกระจายธุรกิจเข้าสู่อุตสาหกรรมหลักต่างๆ ของประเทศเพื่อลดความเสี่ยงต่อการพึ่งพิงอุตสาหกรรมใดอุตสาหกรรมหนึ่งในประเทศโดยเฉพาะและยังมีการส่งออกไปยังตลาดต่างประเทศ นอกจากนี้ยังได้บริการลูกค้าด้วยการจัดหาวัตถุดิบคุณภาพในเกรดต่างๆ ที่หลากหลาย รวมไปถึงการแปรรูปเพื่อเพิ่มมูลค่าในด้านการกระบวนการผลิตที่มีคุณภาพ เช่นบริษัทย่อยรายบริษัท ออโต้ เม็ททอล จำกัด ได้กระจายความเสี่ยงโดยการจำหน่ายสินค้าประเภทท่อสแตนเลส ประเภทท่อไอเสีย ไปยังอุตสาหกรรมรถยนต์ และอุตสาหกรรมรถจักรยานยนต์ รวมทั้งบริษัทย่อยรายบริษัท สแตนเลสทางเลือก จำกัด ซึ่งเป็นผู้จำหน่ายสแตนเลสเกรดเฉพาะ มีศักยภาพในการจำหน่ายสินค้าไปยังผู้ประกอบการในอุตสาหกรรมเครื่องใช้ไฟฟ้า อุตสาหกรรมยานยนต์ อุตสาหกรรมคอมพิวเตอร์ และอุตสาหกรรมอาหาร

7 ความเสี่ยงเกี่ยวกับการเข้ามาของคู่แข่งชั้นรายใหม่

ปัจจุบันการประกอบธุรกิจของบริษัทในด้านการแปรรูปสแตนเลส ได้แก่ การจัดหา แปรรูป ผลิตและจำหน่ายผลิตภัณฑ์สแตนเลส มีผู้ประกอบการในประเทศที่ทำธุรกิจใกล้เคียงกับบริษัทประมาณ 2-3 ราย นอกจากนี้บริษัทย่อยรายบริษัท ออโต้ เม็ททอล จำกัด ประกอบธุรกิจผลิตและจำหน่ายท่อสแตนเลสประเภทท่อไอเสียสำหรับอุตสาหกรรมยานยนต์ที่ใช้เครื่องจักรเทคโนโลยี FFX ของประเทศญี่ปุ่น เป็นรายแรกในเอเชียตะวันออกเฉียงใต้ และบริษัทย่อยรายบริษัท สแตนเลสทางเลือก จำกัด ประกอบธุรกิจจำหน่ายผลิตภัณฑ์สแตนเลสเกรดเฉพาะนิกเกิลต่ำจากประเทศญี่ปุ่นเพียงรายเดียวในประเทศไทย บริษัทและบริษัทย่อยจึงมีความเสี่ยงจากการเข้ามาของคู่แข่งชั้นรายใหม่ ซึ่งอาจส่งผลกระทบต่อยอดขายและส่วนแบ่งตลาดของบริษัทและบริษัทย่อย

- อย่างไรก็ตาม การประกอบธุรกิจของบริษัทและบริษัทย่อยต้องอาศัยปัจจัยต่างๆ เกื้อหนุน ประกอบด้วย
- (1) ความเชี่ยวชาญเฉพาะด้าน และประสบการณ์ยาวนานในการพัฒนาผลิตภัณฑ์ให้มีคุณภาพและตรงกับความต้องการของลูกค้ากลุ่มเป้าหมายซึ่งเป็นผู้ประกอบการในอุตสาหกรรมต่างๆ ดังจะเห็นได้จากประสบการณ์การประกอบธุรกิจของบริษัทเป็นระยะเวลากว่า 20 ปี
 - (2) ต้องอาศัยบุคลากรที่มีความรู้ ความเชี่ยวชาญ และประสบการณ์ในการประกอบธุรกิจ
 - (3) ต้องอาศัยความสัมพันธ์ในการทำธุรกิจที่ดีและต่อเนื่องกับผู้ผลิต และ จำหน่ายวัตถุดิบและลูกค้ากลุ่มเป้าหมาย
 - (4) การประกอบธุรกิจของบริษัทและบริษัทย่อยต้องใช้เงินลงทุนในเครื่องมือเครื่องจักรที่มีประสิทธิภาพ
 - (5) บริษัท และบริษัทย่อยรายบริษัท ออโต้ เมททอล จำกัด ได้รับการส่งเสริมการลงทุนจากคณะกรรมการส่งเสริมการลงทุน ได้แก่ สิทธิพิเศษทางภาษี รวมถึงการได้รับยกเว้นอากรขาเข้าสำหรับวัตถุดิบและวัสดุที่จำเป็นที่ต้องนำเข้ามาจากต่างประเทศ ได้รับการยกเว้นอากรขาเข้าสำหรับเครื่องจักร
 - (6) บริษัท และบริษัทย่อย ยังได้รับการสนับสนุนทางด้านเทคนิคในการผลิตและการตลาดเพื่อสร้างความมั่นใจในด้านคุณภาพ และการขยายผลิตภัณฑ์ใหม่ๆ เพื่อเพิ่มฐานลูกค้าของบริษัทได้กว้างขวางมากขึ้น จากผู้ร่วมลงทุนในบริษัทย่อยคือ Mory Industries Inc. ประเทศญี่ปุ่น

จากปัจจัยดังกล่าวข้างต้นส่งผลให้บริษัทและบริษัทย่อยมีความพร้อมและขอได้เปรียบที่เหนือกว่าต่อการเข้ามาของผู้ประกอบการรายใหม่

8 ความเสี่ยงเกี่ยวกับสภาพคล่องและการบริหารจัดการสินค้าคงคลัง

บริษัทและบริษัทย่อยประกอบธุรกิจหลักในด้านการแปรรูปผลิตภัณฑ์สแตนเลสหมุนอย่างครบวงจร ธุรกิจหลักประกอบด้วย การจัดหา แปรรูป ผลิตและจำหน่ายผลิตภัณฑ์สแตนเลส สินทรัพย์ที่สำคัญของบริษัทและบริษัทย่อยคือ สินค้าคงเหลือ ณ วันที่ 31 มีนาคม 2554 บริษัทและบริษัทย่อยมีสินค้าคงเหลือจำนวน 525.20 ล้านบาท (คิดเป็นสัดส่วนร้อยละ 35.28 ของสินทรัพย์รวม) และ ณ วันที่ 31 มีนาคม 2555 บริษัทและบริษัทย่อยมีสินค้าคงเหลือจำนวน 553.95 ล้านบาท (คิดเป็นสัดส่วนร้อยละ 36.37 ของสินทรัพย์รวม) บริษัทจึงมีความเสี่ยงหากสินค้าคงเหลือดังกล่าวไม่มีการหมุนเวียนในระดับที่เหมาะสมซึ่งอาจจะส่งผลต่อสภาพคล่องและฐานะการเงินของบริษัทและบริษัทย่อย

อย่างไรก็ตาม บริษัทและบริษัทย่อยได้นำระบบการจัดการห่วงโซ่อุปทาน (Supply Chain Management) มาใช้ และได้พัฒนาระบบดังกล่าวอย่างต่อเนื่องเพื่อให้สามารถสั่งซื้อวัตถุดิบได้ในปริมาณที่ต้องการใช้ ผลิตสินค้าได้ตรงกับความ ต้องการ และส่งมอบสินค้าได้ตามกำหนดเวลาที่ลูกค้าต้องการ ซึ่งทำให้บริษัทและบริษัทย่อยมีการบริหารต้นทุน และการบริหารจัดการสินค้าคงคลังที่มีประสิทธิภาพ ดังจะเห็นได้จากระยะเวลาขายสินค้าของบริษัทและบริษัทย่อยเมื่อพิจารณาจากงบการเงิน ณ วันที่ 31 มีนาคม 2554 มีระยะเวลาการขายสินค้าเฉลี่ย 34 วัน และ ณ วันที่ 31 มีนาคม 2555 มีระยะเวลาการขายสินค้าเฉลี่ย 40 วัน ส่งผลให้ระยะที่ผ่านมาบริษัทมีต้นทุนวัตถุดิบที่เหมาะสมและสภาพคล่องที่แข็งแกร่ง

โครงสร้างเงินทุน

หลักกรรมสิทธิ์ของบริษัท

ณ วันที่ 31 มีนาคม 2555 บริษัทมีทุนจดทะเบียน 320 ล้านบาท เรียกชำระแล้ว 320 ล้านบาท แบ่งเป็นหุ้นสามัญ 320,000,000 หุ้น มูลค่าหุ้นละ 1 บาท

ผู้ถือหุ้น

รายชื่อและสัดส่วนการถือหุ้นของบริษัท ณ วันที่ 31 มีนาคม 2555 (วันที่ 13 มิถุนายน 2555*)

รายชื่อผู้ถือ	ณ วันที่ 31 มีนาคม 2555	
	จำนวนหุ้น	สัดส่วน (ร้อยละ)
1. นายเกษม อัครพงศ์พิศักดิ์ และนางปราณี แซ่คู **	93,282,180	29.15
2. นายประสาน อัครพงศ์พิศักดิ์	44,046,100	13.76
3. นายประเสริฐ อัครพงศ์พิศักดิ์	36,318,500	11.35
4. นายวิทวัส อัครพงศ์พิศักดิ์	16,000,200	5.0
5. นางสาววาสนา อัครพงศ์พิศักดิ์	6,000,020	1.88
รวมกลุ่มอัครพงศ์พิศักดิ์	195,647,000	61.14
6. นายนุชา วัฒนภาส	24,190,900	7.56
7. นายแมนวัฒน์ โชคสุวัฒน์สกุล	7,500,000	2.34
8. นายอนันต์ ระวีแสงสุรย์	5,400,000	1.69
9. นายกุศล อรุณรัตน์สกุล	4,256,900	1.33
10. นางจิตติมา เอี่ยมสกุล	4,184,000	1.30
รวม	241,178,800	75.36

หมายเหตุ : * วันปิดสมุดทะเบียนพักการโอนหุ้นเพื่อสิทธิในการเข้าร่วมประชุมสามัญผู้ถือหุ้นประจำปี 2555

** นายเกษม อัครพงศ์พิศักดิ์ เป็นสามีนางปราณี แซ่คู ซึ่งเป็นผู้เกี่ยวข้องกันตามมาตรา 258 ของ พ.ร.บ. หลักทรัพย์และตลาดหลักทรัพย์ พ.ศ. 2535 จึงนับจำนวนหุ้นและสัดส่วนการถือหุ้นรวมกัน โดยนายเกษม อัครพงศ์พิศักดิ์ ถือหุ้นในบริษัทจำนวน 93,282,180 หุ้น และนางปราณี แซ่คู ถือหุ้นในบริษัทจำนวน 200 หุ้น

นโยบายการจ่ายเงินปันผล

บริษัทมีนโยบายจ่ายเงินปันผลในอัตราไม่ต่ำกว่าร้อยละ 40 ของกำไรสุทธิหลังหักภาษีเงินได้นิติบุคคล อย่างไรก็ตาม บริษัทอาจกำหนดให้การจ่ายเงินปันผลมีอัตราน้อยกว่าอัตราที่กำหนดข้างต้นได้ หากบริษัทมีความจำเป็นที่จะต้องนำเงินกำไรสุทธิจำนวนดังกล่าวไปใช้เพื่อขยายการดำเนินงานของบริษัท

บริษัทย่อย 2 บริษัท ได้แก่ บริษัท ออโต้ เม็ททอล จำกัด และบริษัท สเตนเลสทางเลือก จำกัด มีนโยบายจ่ายเงินปันผลในอัตราไม่ต่ำกว่าร้อยละ 40 ของกำไรสุทธิหลังหักภาษีเงินได้นิติบุคคล อย่างไรก็ตาม บริษัทย่อยอาจกำหนดให้การจ่ายเงินปันผลมีอัตราน้อยกว่าอัตราที่กำหนดข้างต้นได้ หากบริษัทย่อยมีความจำเป็นที่จะต้องนำเงินกำไรสุทธิจำนวนดังกล่าวไปใช้เพื่อขยายการดำเนินงานของบริษัทย่อย

การจัดการ

โครงสร้างการจัดการ

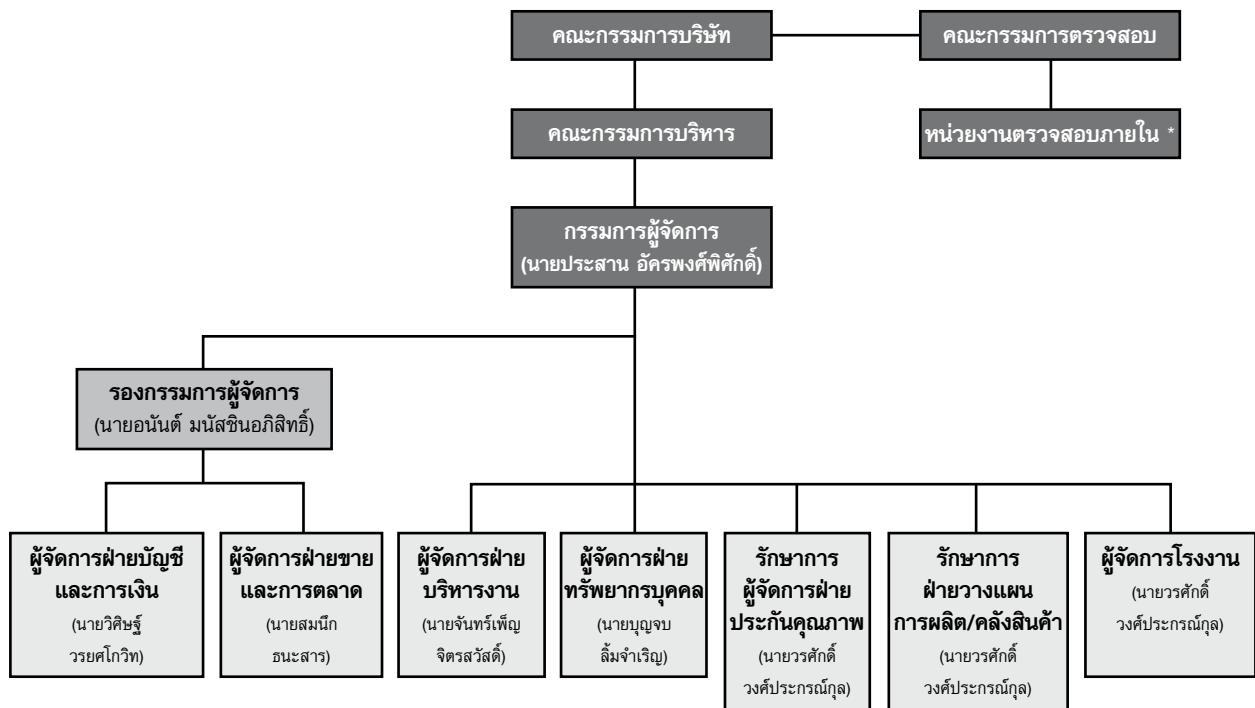

บริษัทมีคณะกรรมการต่างๆ ได้แก่ คณะกรรมการบริษัท คณะกรรมการบริหาร คณะกรรมการตรวจสอบ รายละเอียดดังนี้

(ก) คณะกรรมการบริษัท มีจำนวน 7 ท่าน ประกอบด้วย

- | | |
|-------------------------------|---|
| 1. นายวันชัย อ่ำพึ้งอาดม์ | ประธานกรรมการ กรรมการอิสระ
และประธานกรรมการตรวจสอบ |
| 2. นายประสาน อัครพงศ์พิศักดิ์ | กรรมการ |
| 3. นายอนันต์ มนัสชินอภิสิทธิ์ | กรรมการ |
| 4. นายสมนึก ธนะสาร | กรรมการ |
| 5. นายอนุรุทธ ว่องวานิช | กรรมการ |
| 6. นายธีระ ณ วังขนาย | กรรมการ กรรมการอิสระและกรรมการตรวจสอบ |
| 7. นายเลิศ นิตย์ธีรานนท์ | กรรมการ กรรมการอิสระและกรรมการตรวจสอบ |

โดยมี นายอนันต์ มนัสชินอภิสิทธิ์ เป็นเลขานุการคณะกรรมการบริษัท

กรรมการผู้มีอำนาจลงนามแทนบริษัท

กรรมการผู้มีอำนาจลงนามแทนบริษัท คือ นายประสาน อัครพงศ์พิศักดิ์ ลงลายมือชื่อร่วมกับ นายสมนึก ธนะสาร หรือ นายอนันต์ มนัสชินอภิสิทธิ์ และประทับตราสำคัญของบริษัท

ขอบเขตอำนาจ หน้าที่ และความรับผิดชอบของคณะกรรมการบริษัท

คณะกรรมการบริษัทมีอำนาจ หน้าที่ และความรับผิดชอบในการจัดการบริษัทให้เป็นไปตามกฎหมาย วัตถุประสงค์ และข้อบังคับของบริษัท ตลอดจนมติของที่ประชุมผู้ถือหุ้นที่ชอบด้วยกฎหมายด้วยความซื่อสัตย์สุจริต และระมัดระวังรักษาผลประโยชน์ของบริษัท โดยสรุปอำนาจหน้าที่ และความรับผิดชอบที่สำคัญได้ ดังนี้

- (1) จัดให้มีการประชุมผู้ถือหุ้นเป็นการประชุมสามัญประจำปี ภายใน 4 เดือนนับแต่วันสิ้นสุตรอบระยะเวลาบัญชีของบริษัท

- (2) จัดให้มีการประชุมคณะกรรมการอย่างน้อย 3 เดือนต่อครั้ง
- (3) จัดให้มีการทำงานบุคคลและงบกำไรขาดทุนของบริษัท ณ วันสิ้นสุตรอบระยะเวลาบัญชีของบริษัท ซึ่งผู้สอบบัญชีตรวจสอบแล้ว และนำเสนอต่อที่ประชุมผู้ถือหุ้นเพื่อพิจารณาและอนุมัติ
- (4) คณะกรรมการอาจมอบอำนาจให้กรรมการคนหนึ่งหรือหลายคน หรือบุคคลอื่นใดปฏิบัติกรอย่างหนึ่งอย่างใดแทนคณะกรรมการได้ โดยอยู่ภายใต้การควบคุมของคณะกรรมการ หรืออาจมอบอำนาจเพื่อให้บุคคลดังกล่าวมีอำนาจตามที่คณะกรรมการเห็นสมควรและภายในระยะเวลาที่คณะกรรมการเห็นสมควร ซึ่งคณะกรรมการอาจยกเลิกเพิกถอนเปลี่ยนแปลงหรือแก้ไขบุคคลที่ได้รับมอบอำนาจหรืออำนาจนั้นๆ ได้เมื่อเห็นสมควร

ทั้งนี้ คณะกรรมการอาจมอบอำนาจให้คณะผู้บริหารมีอำนาจหน้าที่ในการปฏิบัติงานต่างๆ โดยมีรายละเอียดการมอบอำนาจตามขอบเขตอำนาจหน้าที่ของคณะผู้บริหาร ซึ่งการมอบอำนาจนั้นต้องไม่มีลักษณะเป็นการมอบอำนาจที่ทำให้คณะผู้บริหารสามารถพิจารณาและอนุมัติรายการที่ตนหรือบุคคลที่อาจมีความขัดแย้งมีส่วนได้ส่วนเสียหรือมีความขัดแย้งทางผลประโยชน์อื่นใดทำกับบริษัทหรือบริษัทย่อย ยกเว้นเป็นการอนุมัติรายการที่เป็นไปตามนโยบายและหลักเกณฑ์ที่คณะกรรมการพิจารณาและอนุมัติไว้แล้ว

- (5) กำหนดเป้าหมาย แนวทาง นโยบาย แผนงานและงบประมาณของบริษัท ควบคุมกำกับดูแลการบริหารและการจัดการของคณะผู้บริหารให้เป็นไปตามนโยบายที่ได้รับมอบหมาย เว้นแต่ในเรื่องดังต่อไปนี้ คณะกรรมการต้องได้รับมติอนุมัติจากที่ประชุมผู้ถือหุ้นก่อนการดำเนินการ อันได้แก่ เรื่องที่กฎหมายกำหนดให้ต้องได้รับมติอนุมัติจากที่ประชุมผู้ถือหุ้น เช่น การเพิ่มทุน การลดทุน การออกหุ้นกู้ การขายหรือโอนกิจการของบริษัททั้งหมดหรือบางส่วนที่สำคัญให้แก่บุคคลอื่น หรือการซื้อหรือรับโอนกิจการของบริษัทอื่นมาเป็นของบริษัท การแก้ไขหนังสือบริคณห์สนธิหรือข้อบังคับ เป็นต้น

นอกจากนี้ คณะกรรมการบริษัทยังมีขอบเขตหน้าที่ในการกำกับดูแลให้บริษัทปฏิบัติตามกฎหมายว่าด้วยหลักทรัพย์และตลาดหลักทรัพย์ ข้อกำหนดของตลาดหลักทรัพย์ อาทิเช่น การทำรายการที่เกี่ยวข้องกัน และการซื้อหรือขายทรัพย์สินที่สำคัญตามกฎหมายของตลาดหลักทรัพย์แห่งประเทศไทยหรือกฎหมายที่เกี่ยวข้องกับธุรกิจของบริษัท

- (6) พิจารณาโครงสร้างการบริหารงาน แต่งตั้งคณะผู้บริหาร และคณะกรรมการอื่นตามความเหมาะสม
- (7) ติดตามผลการดำเนินงานให้เป็นไปตามแผนงานและงบประมาณอย่างต่อเนื่อง
- (8) กรรมการจะต้องไม่ประกอบกิจการอันมีสภาพอย่างเดียวกันและเป็นการแข่งขันกับกิจการของบริษัท หรือเข้าเป็นหุ้นส่วนในห้างหุ้นส่วนสามัญ หรือเป็นหุ้นส่วนไม่จำกัดความรับผิดชอบในห้างหุ้นส่วนจำกัด หรือเป็นกรรมการของบริษัทเอกชน หรือบริษัทอื่นที่ประกอบกิจการอันมีสภาพอย่างเดียวกัน และเป็นการแข่งขันกับกิจการของบริษัทไม่ว่าจะทำเพื่อประโยชน์ตนหรือเพื่อประโยชน์ผู้อื่น เว้นแต่จะได้แจ้งให้ที่ประชุมผู้ถือหุ้นทราบก่อนที่จะมีมติแต่งตั้ง
- (9) กรรมการต้องแจ้งให้บริษัททราบโดยไม่ชักช้า หากมีส่วนได้เสียไม่ว่าโดยตรงหรือโดยอ้อมในสัญญาที่บริษัททำขึ้นหรือถือหุ้นหรือหุ้นกู้เพิ่มขึ้นหรือลดลงในบริษัทหรือบริษัทในเครือ

(ข) คณะกรรมการบริหาร มีจำนวน 3 ท่าน ประกอบด้วย

- | | |
|-------------------------------|---------------------|
| 1. นายประสาน อัครพงศ์พิศักดิ์ | ประธานกรรมการบริหาร |
| 2. นายสมนึก ธนะสาร | กรรมการบริหาร |
| 3. นายอนันต์ มนัสชินอภิสิทธิ์ | กรรมการบริหาร |

(ค) การมอบอำนาจจากคณะกรรมการบริษัท

ที่ประชุมคณะกรรมการบริษัท ครั้งที่ 1/2550 เมื่อวันที่ 21 กุมภาพันธ์ 2550 ที่มีกรรมการอิสระและกรรมการตรวจสอบเข้าร่วมประชุมด้วย ได้พิจารณาเกี่ยวกับการกำหนดขอบเขตอำนาจ หน้าที่ และความรับผิดชอบของคณะกรรมการบริหาร โดยการมอบอำนาจดังกล่าวสรุปรายละเอียดที่สำคัญได้ดังนี้

ขอบเขตอำนาจ หน้าที่ และความรับผิดชอบของคณะกรรมการบริหาร

คณะกรรมการบริหารมีอำนาจ หน้าที่ และความรับผิดชอบในการบริหารงานในเรื่องที่เกี่ยวกับการดำเนินงานตามปกติธุระและงานบริหารของบริษัท กำหนดนโยบาย แผนธุรกิจ งบประมาณ โครงสร้างการบริหารงาน และอำนาจการบริหารต่างๆ ของบริษัท หลักเกณฑ์ในการดำเนินธุรกิจให้สอดคล้องกับสภาพเศรษฐกิจ เพื่อเสนอให้ที่ประชุมคณะกรรมการของบริษัทพิจารณาและอนุมัติและ/หรือให้ความเห็นชอบ รวมถึงติดตามตรวจสอบและติดตามผลการดำเนินงานของบริษัทตามนโยบายที่กำหนด โดยสรุปอำนาจ หน้าที่ และความรับผิดชอบที่สำคัญได้ดังนี้

- (1) พิจารณาเรื่องการจัดสรรงบประมาณประจำปีตามที่ฝ่ายจัดการเสนอก่อนที่จะนำเสนอให้คณะกรรมการบริษัทพิจารณาและอนุมัติ ทั้งนี้ ให้รวมถึงการพิจารณาและอนุมัติการเปลี่ยนแปลงและเพิ่มเติมงบประมาณรายจ่ายประจำปีในระหว่างที่ไม่มีการประชุมคณะกรรมการบริษัทในกรณีเร่งด่วน และให้นำเสนอคณะกรรมการบริษัทเพื่อทราบในที่ประชุมคราวต่อไป
- (2) อนุมัติการซื้อขายสินค้าอันเป็นปกติธุระของบริษัท ในวงเงินไม่เกิน 200 ล้านบาทต่อรายการ และไม่เกิน 600 ล้านบาทต่อเดือน
- (3) อนุมัติค่าใช้จ่ายในการซื้อทรัพย์สินอันมีลักษณะเป็นการลงทุน (รวมถึงการซ่อมแซมเครื่องจักรและอุปกรณ์) นอกเหนือจากที่ระบุไว้ในงบประมาณประจำปี ในวงเงินไม่เกิน 10 ล้านบาท
- (4) อนุมัติการใช้จ่ายเงินลงทุนที่สำคัญๆ ที่ได้กำหนดไว้ในงบประมาณรายจ่ายประจำปีตามที่จะได้รับมอบหมายจากคณะกรรมการบริษัท หรือตามที่คณะกรรมการบริษัทได้เคยมีมติอนุมัติในหลักการไว้แล้ว
- (5) เป็นคณะที่ปรึกษาฝ่ายจัดการในเรื่องเกี่ยวกับนโยบายด้านการเงิน การลงทุน การตลาด การบริหารงานบุคคล และด้านการปฏิบัติอื่นๆ
- (6) จัดสรรเงินบำเหน็จรางวัลซึ่งได้รับอนุมัติจากคณะกรรมการบริษัทแล้วแก่พนักงานหรือลูกจ้างของบริษัท หรือบุคคลใดๆ ที่กระทำกิจการให้บริษัท
- (7) ควบคุมดูแลการดำเนินกิจการของบริษัท

ในกรณีที่คณะกรรมการบริหารได้อนุมัติรายการใดที่กล่าวไว้ในข้างต้นให้นำเสนอคณะกรรมการบริษัทเพื่อทราบในที่ประชุมคราวต่อไป

ทั้งนี้ อำนาจของคณะกรรมการบริหารจะไม่รวมถึงการอนุมัติรายการใดที่อาจมีความขัดแย้งหรือรายการใดที่คณะกรรมการบริหาร หรือบุคคลที่เกี่ยวข้องกันกับคณะผู้บริหารมีส่วนได้เสีย หรือผลประโยชน์ในลักษณะอื่นใดขัดแย้งกับบริษัท หรือบริษัทย่อย ตามกฎเกณฑ์ของตลาดหลักทรัพย์แห่งประเทศไทย ซึ่งการอนุมัติรายการในลักษณะดังกล่าวจะต้องเสนอต่อที่ประชุมคณะกรรมการและ/หรือที่ประชุมผู้ถือหุ้นเพื่อพิจารณาและอนุมัติรายการดังกล่าวตามที่ข้อบังคับของบริษัทหรือกฎหมายที่เกี่ยวข้องกำหนด เว้นแต่เป็นการอนุมัติรายการที่เป็นลักษณะรายการดำเนินธุรกรรมการค้าปกติทั่วไปของบริษัทที่คณะกรรมการกำหนดกรอบการพิจารณาไว้ชัดเจนแล้ว

ที่ประชุมคณะกรรมการบริษัท ครั้งที่ 4/2550 เมื่อวันที่ 15 สิงหาคม 2550 ที่มีกรรมการอิสระและกรรมการตรวจสอบเข้าร่วมประชุมด้วย ได้พิจารณาเกี่ยวกับการกำหนดขอบเขตอำนาจ หน้าที่ และความรับผิดชอบของกรรมการผู้จัดการ โดยการมอบอำนาจดังกล่าวสรุปรายละเอียดที่สำคัญได้ดังนี้

ขอบเขตอำนาจ หน้าที่ และความรับผิดชอบของกรรมการผู้จัดการ

- (1) ควบคุม ดูแลการดำเนินกิจการ และ/หรือบริหารงานประจำวันของบริษัท
- (2) ดำเนินการหรือปฏิบัติงานให้เป็นไปตามนโยบาย แผนงาน และงบประมาณที่ได้รับอนุมัติจากคณะกรรมการและ/หรือคณะกรรมการบริหารของบริษัท
- (3) อนุมัติการซื้อขายสินค้าอันเป็นปกติธุระของบริษัทในวงเงินไม่เกิน 100 ล้านบาทต่อรายการ และไม่เกิน 250 ล้านบาทต่อเดือน

- (4) อนุมัติค่าใช้จ่ายในการซื้อสินทรัพย์อันมีลักษณะเป็นการลงทุน (รวมถึงการซ่อมแซมเครื่องจักรและอุปกรณ์) นอกเหนือจากที่ระบุไว้ในงบประมาณประจำปี ในวงเงินไม่เกิน 5 ล้านบาทต่อรายการ
- (5) เป็นผู้รับมอบอำนาจของบริษัทในการบริหารกิจการของบริษัทให้เป็นไปตามวัตถุประสงค์ ข้อบังคับ นโยบาย ระเบียบ ข้อกำหนด คำสั่ง มติที่ประชุมผู้ถือหุ้น และ/หรือมติที่ประชุมคณะกรรมการและคณะกรรมการบริหารของบริษัททุกประการ

อย่างไรก็ตาม อำนาจของกรรมการผู้จัดการจะไม่รวมถึงการอนุมัติรายการใดที่อาจมีความขัดแย้งหรือรายการใดที่กรรมการผู้จัดการ หรือบุคคลที่เกี่ยวข้องกับกรรมการผู้จัดการมีส่วนได้เสีย หรือผลประโยชน์ ในลักษณะอื่นใดขัดแย้งกับบริษัท หรือบริษัทย่อย ตามกฎเกณฑ์ของตลาดหลักทรัพย์แห่งประเทศไทย ซึ่งการอนุมัติรายการดังกล่าวจะต้องเสนอต่อที่ประชุมคณะกรรมการและ/หรือที่ประชุมผู้ถือหุ้นเพื่อพิจารณาและอนุมัติรายการดังกล่าวตามที่ข้อบังคับของบริษัทหรือกฎหมายที่เกี่ยวข้องกำหนด เว้นแต่เป็นการอนุมัติรายการที่เป็นลักษณะการดำเนินธุรกรรมการค้าปกติทั่วไปของบริษัทที่คณะกรรมการกำหนดกรอบการพิจารณาไว้ชัดเจนแล้ว

- (ง) คณะกรรมการตรวจสอบมีจำนวน 3 ท่าน ประกอบด้วย
- | | |
|--------------------------|-------------------------|
| 1. นายวันชัย อ่ำพืงอาตม์ | ประธานคณะกรรมการตรวจสอบ |
| 2. นายธีระ ณ วังขนาย | กรรมการตรวจสอบ |
| 3. นายเลิศ นิตยธีรานนท์ | กรรมการตรวจสอบ |

โดยมีนางสาวเมธพร ศรีพระราม เป็นเลขานุการคณะกรรมการตรวจสอบ

วาระการดำรงตำแหน่งของคณะกรรมการตรวจสอบ

ประธานกรรมการตรวจสอบ	3 ปี
กรรมการตรวจสอบ	3 ปี

ทั้งนี้ เมื่อครบวาระการดำรงตำแหน่ง ประธานกรรมการตรวจสอบและกรรมการตรวจสอบที่พ้นจากตำแหน่งตามวาระอาจได้รับการแต่งตั้งให้กลับเข้าดำรงตำแหน่งได้อีก

ที่ประชุมคณะกรรมการบริษัท ครั้งที่ 2/2552 เมื่อวันที่ 29 พฤษภาคม 2552 ที่มีกรรมการอิสระ และกรรมการตรวจสอบเข้าร่วมประชุมด้วย ได้พิจารณาเกี่ยวกับการกำหนดขอบเขตอำนาจ หน้าที่ และความรับผิดชอบของคณะกรรมการตรวจสอบ โดยการมอบอำนาจดังกล่าวสรุปรายละเอียดที่สำคัญได้ดังนี้

ขอบเขตอำนาจ หน้าที่ และความรับผิดชอบของคณะกรรมการตรวจสอบ มีดังนี้

- (1) สอบทานให้บริษัทมีการรายงานทางการเงินอย่างถูกต้องและเปิดเผยอย่างเพียงพอ โดยประสานงานกับผู้สอบบัญชีและผู้บริหารที่รับผิดชอบจัดทำรายงานทางการเงินทั้งรายไตรมาสและประจำปี คณะกรรมการตรวจสอบอาจเสนอแนะให้ผู้สอบบัญชีสอบทานหรือตรวจสอบรายการใดๆ ที่เห็นว่าจำเป็นและเป็นเรื่องสำคัญในระหว่างการตรวจสอบบัญชีของบริษัทได้
- (2) สอบทานให้บริษัทมีระบบการควบคุมภายใน (Internal Control) และการตรวจสอบภายใน (Internal Audit) ที่มีความเหมาะสมและมีประสิทธิผล และพิจารณาความเป็นอิสระของหน่วยงานตรวจสอบภายใน ตลอดจนให้ความเห็นชอบในการพิจารณาแต่งตั้ง โยกย้าย เลิกจ้างหัวหน้าหน่วยงานตรวจสอบภายใน หรือหน่วยงานอื่นใดที่รับผิดชอบเกี่ยวกับการตรวจสอบภายใน
- (3) สอบทานการปฏิบัติของบริษัทให้เป็นไปตามกฎหมายว่าด้วยหลักทรัพย์และตลาดหลักทรัพย์ ข้อกำหนดของตลาดหลักทรัพย์ หรือกฎหมายที่เกี่ยวข้องกับธุรกิจของบริษัท
- (4) พิจารณาคัดเลือกและเสนอแต่งตั้งผู้สอบบัญชีของบริษัท รวมถึงพิจารณาเสนอคำตอบแทนของผู้สอบบัญชี โดยคำนึงถึงความน่าเชื่อถือ ความเพียงพอของทรัพยากร และปริมาณงานตรวจสอบของสำนักงานตรวจสอบบัญชานั้น รวมถึงประสบการณ์ของบุคลากรที่ได้รับมอบหมายให้ทำการตรวจสอบบัญชีของบริษัท รวมทั้งเข้าร่วมประชุมกับผู้สอบบัญชีโดยไม่มีฝ่ายจัดการเข้าร่วมประชุมด้วย อย่างน้อยปีละ 1 ครั้ง

- (5) พิจารณารายการที่เกี่ยวข้องกันหรือรายการที่อาจมีความขัดแย้งทางผลประโยชน์ ให้เป็นไปตามกฎหมายและข้อกำหนดของตลาดหลักทรัพย์ ทั้งนี้เพื่อให้มั่นใจว่ารายการดังกล่าวสมเหตุสมผลและเป็นประโยชน์สูงสุดต่อบริษัท
- (6) ปฏิบัติการอื่นใดตามที่คณะกรรมการบริษัทมอบหมายและคณะกรรมการตรวจสอบเห็นชอบด้วย เช่น ทบทวนนโยบายการบริหารทางการเงินและการบริหารความเสี่ยง ทบทวนการปฏิบัติตามจรรยาบรรณทางธุรกิจของผู้บริหาร ทบทวนร่วมกับผู้บริหารของบริษัทในรายงานสำคัญๆ ที่ต้องเสนอสาธารณชนตามที่กฎหมายกำหนด ได้แก่ บทรายงานและการวิเคราะห์ของฝ่ายบริหาร เป็นต้น
- (7) จัดทำรายงานของคณะกรรมการตรวจสอบโดยเปิดเผยไว้ในรายงานประจำปีของบริษัท ซึ่งรายงานดังกล่าวต้องลงนามโดยประธานคณะกรรมการตรวจสอบและต้องประกอบด้วยข้อมูลอย่างน้อยดังต่อไปนี้
- (ก) ความเห็นเกี่ยวกับความถูกต้อง ครบถ้วน เป็นที่เชื่อถือได้ของรายงานทางการเงินของบริษัท
 - (ข) ความเห็นเกี่ยวกับความเพียงพอของระบบควบคุมภายในของบริษัท
 - (ค) ความเห็นเกี่ยวกับการปฏิบัติตามกฎหมายว่าด้วยหลักทรัพย์และตลาดหลักทรัพย์ ข้อกำหนดของตลาดหลักทรัพย์ หรือกฎหมายที่เกี่ยวข้องกับธุรกิจของบริษัท
 - (ง) ความเห็นเกี่ยวกับความเหมาะสมของผู้สอบบัญชี
 - (จ) ความเห็นเกี่ยวกับรายการที่อาจมีความขัดแย้งทางผลประโยชน์
 - (ฉ) จำนวนการประชุมคณะกรรมการตรวจสอบ และการเข้าร่วมประชุมของกรรมการตรวจสอบแต่ละท่าน
 - (ช) ความเห็นหรือข้อสังเกตโดยรวมที่คณะกรรมการตรวจสอบได้รับจากการปฏิบัติหน้าที่ตามกฎหมายบัตร (charter)
 - (ซ) รายการอื่นที่เห็นว่าผู้ถือหุ้นและผู้ลงทุนทั่วไปควรทราบภายใต้ขอบเขตหน้าที่และความรับผิดชอบที่ได้รับมอบหมายจากคณะกรรมการบริษัท
- (8) รายงานการดำเนินงานของคณะกรรมการตรวจสอบให้คณะกรรมการบริษัททราบเป็นประจำอย่างน้อยไตรมาสละหนึ่งครั้ง
- (9) รายงานต่อคณะกรรมการบริษัทหากพบหรือสงสัยว่ามีรายการ ซึ่งอาจมีผลกระทบต่อฐานะทางการเงินและผลการดำเนินงานของบริษัท เช่น รายงานที่เกิดความขัดแย้งทางผลประโยชน์, การทุจริตหรือมีสิ่งผิดปกติหรือมีความบกพร่องที่สำคัญในระบบควบคุมภายใน, การฝ่าฝืนกฎหมายว่าด้วยหลักทรัพย์ ข้อกำหนดของตลาดหลักทรัพย์ หรือกฎหมายที่เกี่ยวข้องกับธุรกิจของบริษัท
- (จ) คณะกรรมการอิสระมีจำนวน 3 ท่าน ประกอบด้วย
1. นายวันชัย อ่ำพึ่งอาดม์ กรรมการอิสระ
 2. นายธีระ ณ วังขนาย กรรมการอิสระ
 3. นายเลิศ นิตย์ธีรานนท์ กรรมการอิสระ
- (ฉ) เจ้าหน้าที่บริหาร
- เจ้าหน้าที่บริหาร ของบริษัทประกอบด้วย
1. นายประสาน อัครพงศ์พิศักดิ์ กรรมการผู้จัดการ
 2. นายอนันต์ มนัสชินอภิสิทธิ์ รองกรรมการผู้จัดการ
 3. นายสมนึก ธนะสาร ผู้จัดการฝ่ายขายและการตลาด
 4. นางจันทร์เพ็ญ จิตรสวัสดิ์ ผู้จัดการฝ่ายบริหารงาน
 5. นายวิศิษฐ์ วรยศโกวิท ผู้จัดการฝ่ายบัญชีและการเงิน
 6. นายบุญจบ ลิ่มจำเริญ ผู้จัดการฝ่ายทรัพยากรบุคคล
 7. นายวรศักดิ์ วงศ์ประกรณ์กุล * ผู้จัดการโรงงาน, รักษาการผู้จัดการฝ่ายประกันคุณภาพ และรักษาการผู้จัดการฝ่ายวางแผนการผลิต/คลังสินค้า

หมายเหตุ : * เริ่มงาน ณ วันที่ 1 กุมภาพันธ์ 2555

การสรรหากรรมการและผู้บริหาร

(ก) การสรรหากรรมการบริษัท

แม้ว่าบริษัทจะไม่มีคณะกรรมการสรรหาเพื่อคัดเลือกบุคคลที่จะแต่งตั้งเป็นกรรมการ แต่บริษัทมีนโยบายที่จะสรรหาและพิจารณาคัดเลือกบุคคลที่มีความเหมาะสมมาดำรงตำแหน่งกรรมการ โดยพิจารณาจากปัจจัยหลายประการ เช่น ความรู้ ความสามารถ และประสบการณ์ที่เกี่ยวข้องกับธุรกิจ หรือสามารถเอื้อประโยชน์ให้กับธุรกิจของบริษัทในอนาคต เป็นต้น เพื่อนำเสนอต่อคณะกรรมการบริษัทและที่ประชุมผู้ถือหุ้นต่อไป โดยบริษัทได้กำหนดหลักเกณฑ์ในการแต่งตั้งกรรมการ ดังนี้

- (1) คณะกรรมการบริษัทประกอบด้วยกรรมการจำนวนไม่น้อยกว่า 5 คน โดยกรรมการไม่น้อยกว่ากึ่งหนึ่งของจำนวนกรรมการทั้งหมดนั้น ต้องมีถิ่นที่อยู่ในราชอาณาจักรและจะต้องเป็นผู้มีคุณสมบัติตามที่กฎหมายกำหนด
- (2) ให้ที่ประชุมผู้ถือหุ้นเลือกตั้งกรรมการตามหลักเกณฑ์ และวิธีการดังต่อไปนี้
 - (2.1) ผู้ถือหุ้นคนหนึ่งมีคะแนนเสียงเท่ากับหนึ่งหุ้นต่อหนึ่งเสียงตามจำนวนหุ้นที่ตนถือ
 - (2.2) ผู้ถือหุ้นแต่ละคนจะต้องใช้คะแนนเสียงที่มีอยู่ทั้งหมดตาม (2.1) เลือกตั้งบุคคลคนเดียวหรือหลายคนเป็นกรรมการก็ได้ แต่จะแบ่งคะแนนเสียงให้แก่ผู้ใดมากน้อยเพียงใดไม่ได้
 - (2.3) บุคคลซึ่งได้รับคะแนนสูงสุดตามลำดับลงมาเป็นผู้ได้รับการเลือกตั้งเป็นกรรมการเท่าจำนวนกรรมการที่จะพึงมีหรือจะพึงเลือกตั้งในครั้งนั้น ในกรณีที่บุคคลซึ่งได้รับการเลือกตั้งในลำดับถัดลงมา มีคะแนนเสียงเท่ากันเกินจำนวนกรรมการที่จะพึงมีหรือจะพึงเลือกตั้งในครั้งนั้น ให้ผู้เป็นประธานเป็นผู้ออกเสียงชี้ขาด
- (3) ในการประชุมสามัญประจำปีทุกครั้ง ให้กรรมการออกจากตำแหน่งหนึ่งในสามเป็นอัตรา ถ้าจำนวนกรรมการที่ออกแบ่งให้ตรงเป็นสามส่วนไม่ได้ ก็ให้ออกตามจำนวนใกล้เคียงที่สุดกับส่วนหนึ่งในสาม

กรรมการที่จะต้องออกจากตำแหน่งในปีแรก และปีที่สอง ภายหลังจากจดทะเบียนบริษัทนั้น ให้ใช้วิธีจับสลากกันว่าผู้ใดจะออก ส่วนในปีหลังๆ ต่อไป ให้กรรมการคนใดอยู่ในตำแหน่งนานที่สุดนั้นเป็นผู้ออกจากตำแหน่ง กรรมการที่จะออกตามวาระนี้อาจได้รับเลือกเข้ามาดำรงตำแหน่งใหม่ก็ได้

(ข) การสรรหากรรมการอิสระ และกรรมการตรวจสอบ

คณะกรรมการอิสระและกรรมการตรวจสอบของบริษัทประกอบด้วยคณะกรรมการ 3 ท่าน โดยที่ประชุมคณะกรรมการ และ/หรือที่ประชุมผู้ถือหุ้นของบริษัทเป็นผู้อนุมัติการจัดตั้งคณะกรรมการตรวจสอบ และกำหนดให้คณะกรรมการอิสระและกรรมการตรวจสอบอยู่ในวาระคราวละ 3 ปี บริษัทมีนโยบายที่จะสรรหาและพิจารณาคัดเลือกบุคคลที่มีความเหมาะสมมาดำรงตำแหน่งกรรมการอิสระและกรรมการตรวจสอบโดยพิจารณาจากปัจจัยในแง่ความเป็นอิสระ การที่สามารถเป็นตัวแทนของผู้ถือหุ้นรายย่อย ความรู้ความสามารถ และประสบการณ์ที่เกี่ยวข้องกับธุรกิจ โดยในการคัดเลือกคณะกรรมการอิสระและกรรมการตรวจสอบของบริษัทจะต้องมีคุณสมบัติ ดังนี้

- (1) ถือหุ้นไม่เกินร้อยละ 5 ของทุนชำระแล้วของบริษัท บริษัทในเครือ บริษัทร่วม หรือบริษัทที่เกี่ยวข้อง ทั้งนี้ นับรวมหุ้นที่ถือโดยผู้ที่เกี่ยวข้องด้วย
- (2) ไม่มีส่วนร่วมในการบริหารงานในบริษัท บริษัทในเครือ บริษัทร่วม บริษัทที่เกี่ยวข้อง หรือผู้ถือหุ้นรายใหญ่ของบริษัท และไม่เป็นลูกจ้าง พนักงาน หรือที่ปรึกษาที่ได้รับเงินเดือนประจำจากบริษัท บริษัทในเครือ บริษัทร่วม บริษัทที่เกี่ยวข้อง หรือผู้ถือหุ้นรายใหญ่ของบริษัท
- (3) ไม่มีผลประโยชน์หรือส่วนได้เสียไม่ว่าทางตรงหรือทางอ้อมทั้งในด้านการเงินและการบริหารของบริษัท บริษัทในเครือ บริษัทร่วม หรือผู้ถือหุ้นรายใหญ่ของบริษัท และไม่มีผลประโยชน์หรือส่วนได้เสียในลักษณะข้างต้นมาก่อนในระยะเวลา 1 ปี ก่อนได้รับการแต่งตั้งเป็นกรรมการอิสระ กรรมการตรวจสอบ เว้นแต่คณะกรรมการบริษัทได้พิจารณาอย่างรอบคอบแล้วเห็นว่า การเคยมีผลประโยชน์หรือส่วนได้เสียนั้นจะไม่มีผลกระทบต่อ การปฏิบัติหน้าที่และการให้ความเห็นที่เป็นอิสระ
- (4) ไม่ใช่เป็นผู้ที่เกี่ยวข้องหรือญาติสนิทของผู้บริหารหรือผู้ถือหุ้นรายใหญ่ของบริษัท

- (5) ไม่ได้รับการแต่งตั้งขึ้นเป็นตัวแทนเพื่อรักษาผลประโยชน์ของกรรมการบริษัท ผู้ถือหุ้นรายใหญ่ หรือผู้ถือหุ้น ซึ่งเป็นผู้ที่เกี่ยวข้องกับผู้ถือหุ้นรายใหญ่ของบริษัท
- (6) สามารถปฏิบัติหน้าที่ ที่แสดงความเห็นหรือรายงานผลการปฏิบัติหน้าที่ที่ได้รับมอบหมายจากคณะกรรมการบริษัท โดยไม่อยู่ภายใต้การควบคุมของผู้บริหารหรือผู้ถือหุ้นรายใหญ่ของบริษัท รวมทั้งผู้ที่เกี่ยวข้องหรือญาติสนิทของบุคคลดังกล่าว
- (ค) จำนวนกรรมการที่มาจากผู้ถือหุ้นรายใหญ่
จำนวนกรรมการที่มาจากผู้ถือหุ้นรายใหญ่กลุ่มครอบครัวอัศวพงศ์พิศักดิ์ มีจำนวน 3 ท่าน ประกอบด้วย นายประสาน อัศวพงศ์พิศักดิ์, นายอนันต์ มนัสชินอภิสิทธิ์, นายสมนึก ธนะसार

คำตอบแทนผู้บริหาร

- (ก) คำตอบแทนที่เป็นตัวเงิน
- คำตอบแทนกรรมการ

กรรมการ	ปีบัญชี 2554 (1 เม.ย. 2553 - 31 มี.ค. 2554)		ปีบัญชี 2555 (1 เม.ย. 2554 - 31 มี.ค. 2555)	
	เบี้ยประชุม (บาท)	บำเหน็จกรรมการ (บาท)	เบี้ยประชุม (บาท)	บำเหน็จกรรมการ (บาท)
1. นายวันชัย อ่ำพึ้งอาดม์	180,000	-	160,000	-
2. นายประสาน อัศวพงศ์พิศักดิ์	-	-	-	-
3. นายอนันต์ มนัสชินอภิสิทธิ์	-	-	-	-
4. นายสมนึก ธนะसार	-	-	-	-
5. นายอนุรุฑ ว่องวานิช	50,000	-	30,000	-
6. นายธีระ ณ วังขนาย	60,000	-	60,000	-
7. นายเลิศ นิตยธีรานนท์	90,000	-	60,000	-
รวม	380,000	-	310,000	-

- คำตอบแทนผู้บริหาร (คำตอบแทนผู้บริหารที่มีรายชื่ออยู่ในเจ้าหน้าที่บริหาร)

กรรมการ	ปีบัญชี 2554 (1 เม.ย. 2553 - 31 มี.ค. 2554)		ปีบัญชี 2555 (1 เม.ย. 2554 - 31 มี.ค. 2555)	
	จำนวนราย	จำนวนเงินรวม (บาท)	จำนวนราย *	จำนวนเงินรวม (บาท)
เงินเดือน	6	15,809,538	7	18,702,430
โบนัส	6	2,464,350	7	2,573,250
ผลตอบแทนอื่นๆ (ค่าติดต๋อสื่อสาร)	1	18,000	1	18,000
รวม	6	18,291,888	7	21,293,680

- (ข) คำตอบแทนอื่นๆ ที่เป็นตัวเงิน
บริษัทและพนักงานได้ร่วมกันจัดระเบียบจัดตั้งกองทุนสำรองเลี้ยงชีพ โดยบริษัทจ่ายสมทบให้อัตราร้อยละ 5 ของเงินเดือน

การกำกับดูแลกิจการ

บริษัทได้ให้ความสำคัญกับการดำเนินงานภายใต้หลักธรรมาภิบาล โดยคณะกรรมการบริษัทมีความมุ่งมั่นที่จะปฏิบัติตามมาตรฐานการกำกับดูแลกิจการที่ดี โดยจะปฏิบัติตามแนวทางปฏิบัติที่ดีของกรรมการบริษัทจดทะเบียนตามที่ตลาดหลักทรัพย์ได้กำหนดไว้ในข้อพึงปฏิบัติที่ดีสำหรับกรรมการบริษัทจดทะเบียน (Code of Best Practice for Directors of Listed Companies)

นอกจากนี้ บริษัทยังได้ปฏิบัติตามหลักการกำกับดูแลกิจการที่ดี 5 ข้อ (Principle of Good Corporate Governance) ตามแนวทางของตลาดหลักทรัพย์ เพื่อประโยชน์ต่อการดำเนินธุรกิจของบริษัท และเป็นการเสริมสร้างความโปร่งใสและประสิทธิภาพของฝ่ายจัดการ อันจะสร้างความเชื่อมั่นให้เกิดขึ้นแก่ผู้ถือหุ้น ผู้ลงทุน และผู้ที่เกี่ยวข้องทุกฝ่าย โดยมีรายละเอียดดังต่อไปนี้

(1) สิทธิของผู้ถือหุ้น

บริษัทให้ความสำคัญกับการปฏิบัติต่อผู้ถือหุ้นทุกๆ คนอย่างเท่าเทียมกัน โดยในการประชุมผู้ถือหุ้นบริษัทในแต่ละครั้ง บริษัทได้จัดส่งหนังสือนัดประชุมพร้อมข้อมูลประกอบการประชุมตามวาระต่างๆ ให้ผู้ถือหุ้นทราบล่วงหน้าไม่น้อยกว่า 7 วัน และในการประชุมจะเปิดโอกาสให้ผู้ถือหุ้นมีสิทธิอย่างเท่าเทียมกันในการตรวจสอบการดำเนินงานของบริษัทและแสดงความคิดเห็นและข้อเสนอแนะต่างๆ และมีการบันทึกการประชุมถูกต้อง ครบถ้วน เพื่อให้ผู้ถือหุ้นสามารถตรวจสอบได้

นอกจากนี้ บริษัทมีนโยบายเพิ่มทางเลือกให้กับผู้ถือหุ้นโดยเปิดโอกาสให้ผู้ถือหุ้นที่ไม่สามารถเข้าร่วมประชุมสามารถมอบอำนาจให้กรรมการอิสระ กรรมการตรวจสอบเป็นตัวแทนในการเข้าร่วมประชุมและออกเสียงลงคะแนนในที่ประชุมผู้ถือหุ้น

ในการประชุมผู้ถือหุ้น ประธานที่ประชุมได้เปิดโอกาสให้ผู้ถือหุ้นทุกรายมีสิทธิอย่างเท่าเทียมในการตรวจสอบการดำเนินงานของบริษัท สอบถาม และแสดงความคิดเห็นและข้อเสนอแนะต่างๆ

(2) การปฏิบัติต่อผู้ถือหุ้นอย่างเท่าเทียมกัน

บริษัทปฏิบัติต่อผู้ถือหุ้นอย่างเท่าเทียมกันในการตรวจสอบและแสดงความคิดเห็นต่อการดำเนินการของบริษัท บริษัทมีนโยบายที่จะปฏิบัติตามข้อบังคับของบริษัท และจะเพิ่มทางเลือกให้กับผู้ถือหุ้นทุกครั้งที่ผู้ถือหุ้นที่ไม่สามารถเข้าร่วมประชุมสามารถมอบอำนาจให้กรรมการอิสระ กรรมการตรวจสอบเป็นตัวแทนในการเข้าร่วมประชุมและออกเสียงลงคะแนนในที่ประชุมผู้ถือหุ้น

เพื่อป้องกันความขัดแย้งทางผลประโยชน์ การมอบอำนาจจากคณะกรรมการบริษัทได้กำหนดให้บุคคลที่ได้รับมอบอำนาจต้องไม่อนุมัติรายการใดๆ ที่ตนหรือบุคคลที่อาจมีความขัดแย้งทางผลประโยชน์ มีส่วนได้เสีย หรืออาจมีความขัดแย้งทางผลประโยชน์ นอกจากนี้ บริษัทและบริษัทย่อยจะปฏิบัติตามประกาศตลาดหลักทรัพย์แห่งประเทศไทยที่ใช้บังคับกับการทำรายการที่เกี่ยวข้องกันของบริษัทจดทะเบียน หรือการได้มาและจำหน่ายไปซึ่งสินทรัพย์ของบริษัทจดทะเบียน แล้วแต่กรณี

บริษัทได้มีการกำหนดหลักเกณฑ์เกี่ยวกับการเข้าทำธุรกรรมที่มีความขัดแย้งทางผลประโยชน์ ดังนี้

- (ก) กรณีเป็นรายการธุรกิจปกติและมีเงื่อนไขการค้าโดยทั่วไป หรือรายการสนับสนุนธุรกิจปกติที่มีเงื่อนไขการค้าโดยทั่วไปและคำตอบแทนสามารถคำนวณได้จากทรัพย์สินหรือมูลค่าอ้างอิง จะพิจารณาดำเนินการทำรายการดังกล่าวให้เป็นไปตามข้อกำหนดของสำนักงานคณะกรรมการกำกับหลักทรัพย์และตลาดหลักทรัพย์ และข้อกำหนดของตลาดหลักทรัพย์แห่งประเทศไทย ที่ใช้บังคับกับการทำรายการที่เกี่ยวข้องกัน และเสนอต่อที่ประชุมคณะกรรมการตรวจสอบพิจารณารับทราบทุกๆ ไตรมาส
- (ข) กรณีเป็นรายการระหว่างกันอื่นๆ นอกเหนือจากข้อ (ก) คณะกรรมการตรวจสอบจะเป็นผู้ให้ความเห็นเกี่ยวกับความจำเป็นในการเข้าทำรายการและความเหมาะสมทางด้านราคาของรายการนั้นๆ โดยพิจารณาเงื่อนไขต่างๆ ให้เป็นไปตามลักษณะการดำเนินธุรกิจปกติในอุตสาหกรรม และมีการเปรียบเทียบกับราคาของบุคคลภายนอกหรือราคาตลาด หากคณะกรรมการตรวจสอบไม่มีความชำนาญในการพิจารณารายการระหว่างกันที่อาจเกิดขึ้น บริษัทจะจัดให้ผู้เชี่ยวชาญอิสระหรือผู้สอบบัญชีของบริษัทเป็นผู้ให้ความเห็นเกี่ยวกับรายการดังกล่าว เพื่อนำไปใช้ประกอบการตัดสินใจของคณะกรรมการตรวจสอบ คณะกรรมการบริษัท หรือผู้ถือหุ้น ตามแต่กรณี โดยกรรมการผู้มีส่วนได้เสียจะไม่มีสิทธิออกเสียงในรายการดังกล่าว

การป้องกันการนำข้อมูลภายในไปใช้ประโยชน์ของผู้บริหาร บริษัทมีระเบียบในการนำข้อมูลภายในของบริษัทที่ยังไม่ได้เปิดเผยไปใช้เพื่อประโยชน์ของตนเองหรือผู้อื่น ดังนี้

- (ก) บริษัทกำหนดให้มีการป้องกันการนำข้อมูลของบริษัทไปใช้ โดยกำหนดให้หน่วยงานที่รู้ข้อมูลห้ามนำข้อมูลไปเปิดเผยยังหน่วยงานหรือบุคคลที่ไม่เกี่ยวข้อง
- (ข) ผู้บริหารของบริษัทที่ได้รับข้อมูลทางการเงินของบริษัท ต้องไม่ใช้ประโยชน์จากข้อมูลดังกล่าวก่อนที่จะเปิดเผยสู่สาธารณชน โดยการกำหนดห้ามผู้บริหารทำการซื้อขายหลักทรัพย์ของบริษัทเป็นระยะเวลา 1 เดือน ก่อนที่งบการเงินจะเปิดเผยสู่สาธารณชน
- (ค) บริษัทจะกำหนดให้ผู้บริหารรายงานการเปลี่ยนแปลงการถือหลักทรัพย์ต่อสำนักงานคณะกรรมการกำกับหลักทรัพย์และตลาดหลักทรัพย์ ตามมาตรา 59 แห่งพระราชบัญญัติหลักทรัพย์และตลาดหลักทรัพย์ พ.ศ. 2535 รวมทั้งห้ามมิให้ผู้บริหารหรือพนักงานที่ได้รับทราบข้อมูลภายในเปิดเผยข้อมูลภายในแก่บุคคลภายนอกหรือบุคคลที่ไม่มีหน้าที่เกี่ยวข้อง และไม่ซื้อขายหลักทรัพย์ของบริษัทเป็นระยะเวลา 30 วัน ก่อนที่งบการเงินเผยแพร่ต่อสาธารณชน

(3) บทบาทของผู้มีส่วนได้เสีย

บริษัทให้ความสำคัญต่อสิทธิของผู้มีส่วนได้เสียทุกกลุ่มที่เกี่ยวข้อง ดังนี้

- (ก) พนักงาน: บริษัทปฏิบัติต่อพนักงานทุกคนอย่างเท่าเทียม เป็นธรรม และให้ผลตอบแทนที่เหมาะสมรวมทั้งให้จัดการอบรมและพัฒนาความรู้ เป็นต้น
- (ข) คู่ค้าและเจ้าหนี้: บริษัทปฏิบัติต่อคู่ค้าและเจ้าหนี้อย่างเป็นธรรม เป็นไปตามเงื่อนไขทางการค้าและ/หรือข้อตกลงในสัญญาที่ทำร่วมกัน เพื่อก่อให้เกิดความสัมพันธ์อันดีทางธุรกิจซึ่งจะเป็นประโยชน์ต่อทุกฝ่าย
- (ค) ลูกค้า: บริษัทเอาใจใส่และรับผิดชอบต่อลูกค้า จัดหา แปรรูป ผลิต และจำหน่ายสินค้าที่มีคุณภาพมาจำหน่าย รวมทั้งรับฟังข้อเสนอแนะและข้อคิดเห็นจากลูกค้า
- (ง) คู่แข่ง: บริษัทปฏิบัติตามกติกการแข่งขันที่ดี และหลีกเลี่ยงวิธีการที่ไม่สุจริตเพื่อทำลายคู่แข่ง
- (จ) ผู้ถือหุ้น: บริษัทมุ่งเน้นพัฒนาองค์กรให้มีการเติบโตอย่างต่อเนื่อง ทำให้บริษัทมีรายได้และผลกำไรเพิ่มขึ้น ส่งผลให้ผู้ถือหุ้นของบริษัทได้รับผลตอบแทนที่เหมาะสมกับสภาพการดำเนินธุรกิจ
- (ฉ) ชุมชนและสังคม: บริษัทมีความรับผิดชอบต่อสภาพแวดล้อมของชุมชน และสังคม รวมทั้งเข้าร่วมในกิจกรรมเพื่อประโยชน์ต่อสังคม

บริษัทได้ออกข้อพึงปฏิบัติเกี่ยวกับจริยธรรมทางธุรกิจหรือจรรยาบรรณ (Code of Ethics or Statement) เพื่อให้คณะกรรมการ ผู้บริหาร และพนักงานทุกคนในองค์กร ยึดถือเป็นแนวทางการปฏิบัติหน้าที่ตามภารกิจของตนด้วยความซื่อสัตย์ สุจริต และเที่ยงธรรม โดยบริษัทจะกำกับและติดตามเพื่อให้มีการปฏิบัติตามแนวทางของจริยธรรมทางธุรกิจ หรือจรรยาบรรณ ดังกล่าวอย่างจริงจัง รวมถึงการกำหนดบทลงโทษทางวินัยไว้ด้วย ซึ่งที่ประชุมคณะกรรมการบริษัท ครั้งที่ 4/2550 เมื่อวันที่ 15 สิงหาคม 2550 ได้มีมติอนุมัติข้อพึงปฏิบัติดังกล่าวเป็นที่เรียบร้อยแล้ว

บริษัทได้ให้ความสำคัญต่อระบบควบคุมและการตรวจสอบภายในทั้งในระดับบริหาร และระดับปฏิบัติงานที่มีประสิทธิภาพ จึงได้กำหนดภาระหน้าที่ อำนาจการดำเนินการของผู้บริหาร และผู้ปฏิบัติไว้เป็นลายลักษณ์อักษร มีการควบคุมดูแลการใช้ทรัพย์สินของบริษัทให้เกิดประโยชน์ และมีการแบ่งแยกหน้าที่ผู้ปฏิบัติงาน ผู้ติดตามควบคุม และผู้ประเมินผลออกจากกัน เพื่อให้เกิดการถ่วงดุลและตรวจสอบระหว่างกันอย่างเหมาะสม นอกจากนี้ ยังมีการควบคุมภายในเกี่ยวกับระบบการเงิน โดยบริษัทได้จัดให้มีระบบรายงานทางการเงินเสนอผู้บริหารสายงานที่รับผิดชอบ ทั้งนี้บริษัทได้จัดให้มีการตรวจสอบการควบคุมภายในของบริษัท โดยเมื่อวันที่ 20 พฤษภาคม 2554 บริษัทได้ลงนาม

ในสัญญาแต่งตั้งสำนักงาน เอ.เอ็ม.ที.เซอร์วิสเชส เป็นผู้ตรวจสอบภายในประจำปี 2554 (1 เม.ย. 2554 - 31 มี.ค. 2555) ของบริษัท ขอบเขตการตรวจสอบจะเน้นระบบการควบคุมภายในและการวิเคราะห์ความเสี่ยงของระบบเป็นสำคัญ มีขอบเขตโดยสังเขปดังนี้

1. ตรวจสอบความเพียงพอของการควบคุมภายใน
2. ตรวจสอบการปฏิบัติงานตามระบบงานต่างๆ
3. ตรวจสอบรายการบัญชีที่เกิดขึ้นกับกิจการที่เกี่ยวข้องกัน
4. ตรวจสอบภาวะผูกพัน
5. ตรวจสอบหนี้สินที่อาจจะเกิดขึ้น
6. สรุปรายงานการประเมินความเพียงพอของการควบคุมภายในประจำปี

โดยผู้ตรวจสอบภายในของบริษัทจะจัดทำรายงานผลตรวจสอบภายในรายไตรมาสและเสนอต่อคณะกรรมการตรวจสอบ นอกจากนี้ ผู้ตรวจสอบภายในของบริษัทจะสอบทานรายการระหว่างกันที่มีสาระสำคัญตามที่คณะกรรมการตรวจสอบมอบหมายเพื่อนำเสนอต่อคณะกรรมการตรวจสอบโดยเลขานุการคณะกรรมการตรวจสอบจะเป็นผู้ประสานงานระหว่างผู้ตรวจสอบภายในกับคณะกรรมการตรวจสอบและผู้บริหารของบริษัท

การบริหารความเสี่ยง คณะกรรมการบริษัทได้ให้ความสำคัญเกี่ยวกับการบริหารความเสี่ยงเป็นอย่างมาก บริษัทได้มีการกำหนดและประเมินความเสี่ยงของกิจการ มีการกำหนดมาตรการป้องกันและจัดการความเสี่ยง ซึ่งรวมถึงความเสี่ยงที่มีผลต่อการดำเนินงานของบริษัทตามที่ระบุไว้ใน (หัวข้อปัจจัยความเสี่ยง)

(4) การเปิดเผยข้อมูลและความโปร่งใส

นโยบายเกี่ยวกับการกำกับดูแลกิจการ คณะกรรมการบริษัทได้กำหนดนโยบายเกี่ยวกับการกำกับดูแลกิจการ เนื่องจากเห็นว่าเป็นสิ่งที่มีความสำคัญและจำเป็นต่อการดำเนินธุรกิจให้มีการเจริญเติบโตที่ยั่งยืน คณะกรรมการบริษัทมีความมุ่งมั่นและตั้งใจที่จะปฏิบัติตามหลักการดังกล่าว โดยได้กำหนดนโยบายและทิศทางการดำเนินงานของบริษัทให้ความสำคัญต่อระบบควบคุมภายในและการตรวจสอบภายใน กำกับดูแลฝ่ายจัดการให้ดำเนินการนโยบายอย่างมีประสิทธิภาพเพื่อประโยชน์ในระยะยาวของผู้ถือหุ้น ภายใต้กรอบข้อกำหนดของกฎหมายและจริยธรรมทางธุรกิจ รวมทั้งมุ่งมั่นในเรื่องความโปร่งใสในการดำเนินกิจการ การเปิดเผยข้อมูล และการบริหารความเสี่ยงที่เหมาะสม

การประชุมคณะกรรมการ คณะกรรมการบริษัทกำหนดประชุมโดยปกติอย่างน้อยไตรมาสละ 1 ครั้ง และมีการประชุมเพิ่มเติมตามความจำเป็น เลขานุการคณะกรรมการบริษัทได้จัดส่งหนังสือเชิญประชุมพร้อมระเบียบวาระการประชุมและเอกสารก่อนการประชุมล่วงหน้า 7 วัน เพื่อให้คณะกรรมการได้มีเวลาศึกษาข้อมูลอย่างเพียงพอก่อนเข้าร่วมประชุม ทั้งนี้ ได้มีการจัดบันทึกการประชุมเป็นลายลักษณ์อักษร จัดเก็บรายงานการประชุมที่ผ่านการรับรองจากคณะกรรมการพร้อมให้คณะกรรมการและผู้ที่เกี่ยวข้องตรวจสอบได้

ในปี 2553 และ ปี 2554 คณะกรรมการมีการประชุมรายละเอียดดังนี้

กรรมการ	ปี 2553	ปี 2554
	จำนวนครั้งการประชุม / จำนวนครั้งที่เข้าร่วมประชุม	จำนวนครั้งการประชุม / จำนวนครั้งที่เข้าร่วมประชุม
1. นายวันชัย อ่ำพึ่งอาตม์	5/5	4/4
2. นายประสาน อัครพงศ์พิศักดิ์	5/5	4/4
3. นายอนันต์ มนต์ชินอภิสิทธิ์	5/5	4/4
4. นายสมนึก ธารสาร	5/5	4/4
5. นายอนุรุฑ ว่องวานิช	5/5	4/3
6. นายธีระ ณ วังขนาย	5/4	4/3
7. นายเลิศ นิตยธีรานนท์	5/5	4/3

รายงานของคณะกรรมการ คณะกรรมการบริษัทเป็นผู้รับผิดชอบต่อการเงินของบริษัท และข้อมูลทางการเงินที่ปรากฏในรายงานประจำปี โดยงบการเงินของบริษัทจัดทำขึ้นตามมาตรฐานการบัญชีที่รับรองทั่วไปในประเทศไทย มีการพิจารณาใช้นโยบายบัญชีที่เหมาะสมและถือปฏิบัติอย่างสม่ำเสมอ และใช้ดุลยพินิจอย่างระมัดระวังและประมาณการที่ดีที่สุดในการจัดทำ รวมทั้งมีการเปิดเผยข้อมูลสำคัญอย่างเพียงพอในหมายเหตุประกอบงบการเงิน

นอกจากนี้ ยังกำหนดให้คณะกรรมการตรวจสอบ เป็นผู้ดูแลพิจารณาการลงรายการทางงบการเงิน รวมถึงการเปิดเผยข้อมูลในงบการเงินของบริษัท

ความสัมพันธ์กับผู้ลงทุน คณะกรรมการบริษัทจะจัดให้มีบุคลากรรับผิดชอบในเรื่องการเปิดเผยข้อมูลสารสนเทศที่สำคัญของบริษัทให้ถูกต้อง ทันเวลา และโปร่งใส และในอนาคตคณะกรรมการจะพิจารณากำหนดผู้รับผิดชอบเกี่ยวกับ “ผู้ลงทุนสัมพันธ์” เพื่อเป็นตัวแทนในการสื่อสารกับนักลงทุนที่เป็นสถาบัน ผู้ถือหุ้น และนักวิเคราะห์ทั่วไป

คณะกรรมการให้ความสำคัญต่อการเปิดเผยข้อมูลที่มีความถูกต้องครบถ้วน โปร่งใส และทั่วถึงทั้งรายงานข้อมูลทางการเงินและข้อมูลทั่วไป บริษัทได้มอบหมายให้มีเจ้าหน้าที่นักลงทุนสัมพันธ์เป็นผู้รับผิดชอบในเรื่องการเปิดเผย

ข้อมูลสารสนเทศที่สำคัญของบริษัท เพื่อเป็นตัวแทนในการสื่อสารกับนักลงทุนที่เป็นสถาบัน ผู้ถือหุ้น และนักวิเคราะห์
ทั่วไป ทั้งนี้ นักลงทุนทั่วไปสามารถติดต่อขอทราบข้อมูลของบริษัทได้ที่ หมายเลขโทรศัพท์ 02-673-9559 ต่อ 211
หรือที่ E-mail : ird@lohakit.co.th

(5) ความรับผิดชอบของคณะกรรมการ

คณะกรรมการบริษัทได้มีส่วนร่วมในการกำหนดวิสัยทัศน์ ภารกิจ กลยุทธ์ เป้าหมายการดำเนินธุรกิจ แผนธุรกิจ
และงบประมาณของบริษัท ตลอดจนกำกับดูแลให้ฝ่ายจัดการดำเนินการให้เป็นไปตามเป้าหมาย และแผนธุรกิจและ
งบประมาณที่กำหนดไว้อย่างมีประสิทธิภาพและประสิทธิผล เพื่อเพิ่มมูลค่าทางเศรษฐกิจสูงสุดให้กิจการ และความ
มั่นคงสูงสุดให้แก่ผู้ถือหุ้น

การถ่วงดุลของกรรมการที่ไม่เป็นผู้บริหาร

คณะกรรมการบริษัทมีจำนวน 7 ท่าน ประกอบด้วย

- กรรมการที่เป็นผู้บริหารจำนวน 3 ท่าน
- กรรมการที่ไม่เป็นผู้บริหารจำนวน 1 ท่าน
- กรรมการที่เป็นกรรมการอิสระจำนวน 3 ท่าน

ดังนั้น บริษัทมีกรรมการที่เป็นอิสระจำนวน 3 ท่าน คิดเป็นร้อยละ 42.86 ของจำนวนกรรมการทั้งหมด

การรวมหรือแยกตำแหน่ง ประธานกรรมการไม่เป็นบุคคลเดียวกับกรรมการผู้จัดการ เพื่อเป็นการแบ่งแยก
หน้าที่ในการกำหนดนโยบายกำกับดูแลและบริหารงานประจำ

คำตอบแทนกรรมการและผู้บริหาร

คำตอบแทนกรรมการ : บริษัทได้กำหนดนโยบายคำตอบแทนกรรมการไว้อย่างชัดเจนและโปร่งใส โดย
คำตอบแทนอยู่ในระดับเดียวกับอุตสาหกรรม รวมทั้งคำนึงประสบการณ์ ภาระหน้าที่ ขอบเขตของบทบาทและความ
รับผิดชอบ เพื่อที่จะดูแลและรักษากรรมการที่มีคุณสมบัติที่ต้องการ และได้ขออนุมัติจากที่ประชุมผู้ถือหุ้นแล้ว

คำตอบแทนผู้บริหาร : คำตอบแทนผู้บริหารเป็นไปตามหลักการและนโยบายที่คณะกรรมการบริษัทกำหนด
ซึ่งเชื่อมโยงกับผลการดำเนินงานของบริษัท และผลการดำเนินงานของผู้บริหารแต่ละท่าน โดยปัจจุบันบริษัทไม่มี
อนุกรรมการกำหนดคำตอบแทน

คณะอนุกรรมการ

คณะกรรมการบริษัทได้มีการแต่งตั้งคณะกรรมการตรวจสอบเพื่อช่วยในการกำกับดูแลกิจการของบริษัท โดย
การกำหนดอำนาจหน้าที่ของคณะกรรมการตรวจสอบไว้อย่างชัดเจน (รายละเอียดตามเรื่องการจัดการ หัวข้อโครงสร้าง
การจัดการ ข้อ (ค) การมอบอำนาจจากคณะกรรมการบริษัท)

บริษัทยังไม่มีอนุกรรมการกำหนดคำตอบแทน อย่างไรก็ตามก็ดี บริษัทมีกระบวนการพิจารณาคำตอบแทน
ที่เหมาะสม โดยใช้ข้อมูลคำตอบแทนของบริษัทในอุตสาหกรรมเดียวกันและมีขนาดใกล้เคียงกัน รวมทั้งใช้ผล
ประกอบการของบริษัทประกอบการพิจารณากำหนด

การดูแลเรื่องการใช้ข้อมูลภายใน

บริษัทได้มีข้อกำหนดและหลักเกณฑ์ในการควบคุมและการใช้ข้อมูลภายในอย่างรัดกุม โดยเฉพาะข้อมูลแสดงฐานะทางการเงิน
ของบริษัท ที่จะต้องผ่านการตรวจสอบ / สอบทาน จากผู้สอบบัญชีรับอนุญาต และผ่านการอนุมัติจากที่ประชุมคณะกรรมการ
ตรวจสอบทุกครั้ง ก่อนนำเสนอต่อคณะกรรมการ และตลาดหลักทรัพย์แห่งประเทศไทย หรือเผยแพร่ต่อสาธารณชน

- บริษัทมีนโยบายและวิธีการดูแลผู้บริหารและพนักงานในการนำข้อมูลภายในของบริษัทไปใช้เพื่อประโยชน์ส่วนตน ดังนี้
- (1) ห้ามมิให้กรรมการ ผู้บริหาร รวมถึงคู่สมรสและบุตรที่ยังไม่บรรลุนิติภาวะของบุคคลดังกล่าว ใช้ข้อมูลภายในเพื่อทำการ
ซื้อ ขาย โอน หรือรับโอนหลักทรัพย์ของบริษัท ก่อนที่ข้อมูลนั้นจะถูกเผยแพร่ให้ประชาชนทั่วไปทราบโดยทั่วถึงกัน
โดยเฉพาะในช่วงระยะเวลา 30 วัน ก่อนที่งบการเงินของบริษัทจะถูกเผยแพร่ต่อสาธารณชน นอกจากนี้ ภายหลังจาก
ที่ข้อมูลได้ถูกเผยแพร่แล้ว บุคคลข้างต้นต้องละเว้นการซื้อหรือขายหลักทรัพย์ของบริษัทจนกระทั่งประชาชนที่ได้
รับทราบข้อมูลดังกล่าวได้มีเวลาประเมินข้อมูลที่ได้รับในระยะเวลาพอสมควรแล้ว (7 วัน นับแต่วันที่เผยแพร่)

- (2) ให้ความรู้แก่กรรมการ และผู้บริหาร ที่มีหน้าที่ที่จะต้องรายงานการถือครองหลักทรัพย์ของตน คู่สมรส และบุตรที่ยังไม่บรรลุนิติภาวะ เกี่ยวกับการรายงานการถือหลักทรัพย์ของบริษัท โดยหากกรรมการ ผู้บริหาร รวมถึงคู่สมรสและบุตรที่ยังไม่บรรลุนิติภาวะของบุคคลดังกล่าว ที่เข้าข่ายมีการซื้อ ขาย โอน หรือรับโอนหลักทรัพย์ของบริษัทตามที่กำหนดไว้ในประกาศสำนักงานคณะกรรมการ ก.ล.ต. ที่ สจ. 14/2540 เรื่อง การจัดทำและเปิดเผยรายงานการถือหลักทรัพย์ และบทกำหนดโทษตามพระราชบัญญัติหลักทรัพย์และตลาดหลักทรัพย์ พ.ศ. 2535

หากมีการกระทำการฝ่าฝืนระเบียบปฏิบัติดังกล่าวข้างต้น บริษัทจะดำเนินการทางวินัยเพื่อพิจารณาลงโทษตามสมควรแก่กรณี เช่น ตักเตือนเป็นหนังสือ ตัดค่าจ้าง พักงาน เลิกจ้าง เป็นต้น

บุคลากร

- (ก) จำนวนบุคลากร ณ 31 มีนาคม 2554 บริษัทมีบุคลากรทั้งสิ้น 215 คน และ 31 มีนาคม 2555 บริษัทมีบุคลากรทั้งสิ้น 200 คน แบ่งตามสายงานต่างๆ ดังนี้

ประเภท	ประจำปี 2554	ประจำปี 2555
ฝ่ายจัดซื้อ	6	7
ฝ่ายบัญชีและการเงิน/หน่วยพัฒนาระบบ/ตรวจสอบ	9	9
ฝ่ายขายและการตลาด	27	25
ฝ่ายบริหารงาน	4	2
ฝ่ายทรัพยากรบุคคล	6	5
ฝ่ายประกันคุณภาพ	17	19
ฝ่ายวางแผนการผลิต/คลังสินค้า/หน่วยจัดส่งยานยนต์	58	56
ฝ่ายผลิต	88	77
รวม	215	200

- (ข) ข้อพิพาททางด้านแรงงานในระยะ 3 ปีที่ผ่านมา (31 มีนาคม ปี 2553 - 2555)
- ไม่มี
- (ค) ผลตอบแทนรวมและลักษณะผลตอบแทนที่ให้กับพนักงาน (ไม่รวมผู้บริหาร)

ลักษณะผลตอบแทน (หน่วย: บาท)	ปีบัญชี 2554 (1 เม.ย. 2553 - 31 มี.ค. 2554)	ปีบัญชี 2555 (1 เม.ย. 2554 - 31 มี.ค. 2555)
เงินเดือน / ค่าจ้าง	37,552,016	38,821,871
โบนัส	2,699,980	2,506,695
ค่าใช้จ่ายเกี่ยวกับสวัสดิการพนักงาน	5,842,637	5,311,608
รวม	46,094,633	46,640,174
จำนวนพนักงาน	209	193

- (ง) นโยบายในการพัฒนาบุคลากร

เนื่องจากบริษัทและบริษัทย่อยประกอบธุรกิจหลักด้านการแปรรูปสเตนเลสภัณฑ์อย่างครบวงจร การดำเนินธุรกิจหลักของบริษัทและบริษัทย่อยประกอบด้วย การจัดหา แปรรูป ผลิต และจำหน่ายผลิตภัณฑ์สเตนเลส แก่ลูกค้ากลุ่มเป้าหมายซึ่งเป็นผู้ประกอบการในอุตสาหกรรมต่างๆ บริษัทจึงมีนโยบายมุ่งเน้นทางด้านการพัฒนาบุคลากรให้เกิดประโยชน์สูงสุดขององค์กรและเพื่อให้ลูกค้าพึงพอใจและได้รับประโยชน์สูงสุด

บริษัทมีฝ่ายทรัพยากรบุคคล ที่เป็นผู้รับผิดชอบในการจัดการฝึกอบรมทั้งภายในและภายนอก ในส่วนของการจัดการฝึกอบรมภายในจะอบรมโดยวิทยากรของบริษัท และ/หรือวิทยากรภายนอก ในส่วนของการจัดการฝึกอบรมภายนอกจะพิจารณาจากตำแหน่งและหน้าที่ความรับผิดชอบของพนักงานในการกำหนดหลักสูตรและเนื้อหาของการฝึกอบรม ตลอดจนเลือกสถาบันในการฝึกอบรมให้เหมาะสม

การควบคุมภายใน

สรุปความเห็นของคณะกรรมการบริษัทเกี่ยวกับความเพียงพอและเหมาะสมของระบบควบคุมภายในของบริษัท

ในการประชุมคณะกรรมการบริษัท ครั้งที่ 2/2555 วันที่ 24 พฤษภาคม 2555 โดยมีกรรมการอิสระและกรรมการตรวจสอบจำนวน 3 ท่าน เข้าร่วมประชุมด้วย คณะกรรมการได้ประเมินระบบการควบคุมภายในของบริษัทในด้านต่างๆ 5 ส่วน คือ องค์กรและสภาพแวดล้อม การบริหารความเสี่ยง การควบคุมการปฏิบัติงานของฝ่ายบริหาร ระบบสารสนเทศ และการสื่อสารข้อมูล และระบบติดตาม คณะกรรมการบริษัทมีความเห็นว่า บริษัทมีระบบการควบคุมภายในในเรื่องการทำธุรกรรมกับผู้ถือหุ้นรายใหญ่ กรรมการ ผู้บริหาร หรือผู้ที่เกี่ยวข้องกับบุคคลดังกล่าวข้างต้น อย่างเพียงพอแล้ว สำหรับการประเมินในเรื่องอื่นๆ คณะกรรมการมีความเห็นว่า มีความเพียงพอแล้วเช่นกัน กล่าวคือ

1. ด้านองค์กรและสภาพแวดล้อม

บริษัทมีโครงสร้างองค์กร ขอบเขตอำนาจของฝ่ายบริหารต่างๆ ที่ชัดเจน ได้มีการประชุมพนักงานให้แก่แต่ละฝ่าย กำหนดเป้าหมายเพื่อสรุปเป้าหมายร่วมกัน โดยบริษัทมีการตั้งเป้าหมายในการดำเนินงานประจำทุกปี และได้พิจารณาผลดำเนินงานที่แท้จริงมาเปรียบเทียบกับเป้าหมายในการดำเนินงานในการประชุมคณะกรรมการเป็นรายไตรมาส นอกจากนี้ บริษัทได้มีการจัดทำผังโครงสร้างองค์กรโดยรวมและการแยกสายการบังคับบัญชา รวมถึงคำบรรยายลักษณะงานอย่างชัดเจน เพื่อให้การบริหารตามสายบังคับบัญชาเป็นไปอย่างคล่องตัว และยังได้กำหนดนโยบายในการขายและการปฏิบัติต่อลูกค้าอย่างซื่อสัตย์และเป็นธรรม

2. ด้านการบริหารความเสี่ยง

ฝ่ายบริหารจะมีการประเมินสถานการณ์ของเศรษฐกิจและประเทศโดยรวมตลอดเวลาเพื่อวิเคราะห์ถึงปัจจัยความเสี่ยงที่อาจเกิดขึ้น โดยบริษัทจะมีการติดตามการดำเนินงานกับผู้บริหารระดับฝ่ายเป็นประจำทุกเดือน การประชุมได้จัดขึ้นเป็นประจำและอย่างต่อเนื่องเพื่อวิเคราะห์ผลกระทบประกอบการและสถานการณ์ต่างๆ รวมถึงความเสี่ยงในการดำเนินการและความเสี่ยงทางการเงิน และหามาตรการเพื่อลดความเสี่ยงที่เกิดขึ้น

3. ด้านการควบคุมการปฏิบัติงานของฝ่ายบริหาร

บริษัทมีการกำหนดขอบเขตหน้าที่และอำนาจอนุมัติของฝ่ายบริหารและการแบ่งแยกหน้าที่ความรับผิดชอบในแต่ละระดับและแผนกอย่างชัดเจน นอกจากนั้นผู้ตรวจสอบภายในยังได้ดำเนินการตรวจสอบธุรกรรมต่างๆตลอดทั้งปี ปัจจุบัน บริษัทยังได้มีมาตรการเรื่องการทำธุรกรรมกับผู้ถือหุ้นรายใหญ่ กรรมการ ผู้บริหารและบุคคลที่เกี่ยวข้องกับบุคคลดังกล่าว อย่างเพียงพอและรัดกุมแล้ว โดยคณะกรรมการตรวจสอบจะพิจารณาการทำรายการดังกล่าวทุกไตรมาส และมอบหมายให้ผู้ตรวจสอบภายในตรวจสอบการทำรายการดังกล่าวและให้รายงานตรงต่อคณะกรรมการตรวจสอบ รวมทั้งให้บริษัทเปิดเผยรายละเอียดและเงื่อนไขการทำรายการดังกล่าวในหมายเหตุประกอบงบการเงินที่ตรวจสอบหรือสอบทานโดยผู้สอบบัญชีของบริษัท

4. ระบบสารสนเทศและการสื่อสารข้อมูล

บริษัทได้จัดการประชุมคณะกรรมการอย่างน้อยทุกไตรมาส โดยจัดส่งหนังสือนัดประชุมพร้อมเอกสารประกอบการประชุมต่างๆ ล่วงหน้าไม่น้อยกว่า 7 วัน สำหรับเรื่องการจัดเก็บและบันทึกบัญชีนั้น บริษัทได้ให้ความสำคัญในการจัดเก็บและบันทึกบัญชี โดยบริษัทได้ใช้บริษัท สำนักงานเอ็นเอส แอนด์ ยัง จำกัด เป็นผู้ตรวจสอบบัญชี รวมถึงกำกับดูแลให้นโยบายบัญชีของบริษัทเป็นไปตามหลักการบัญชีที่รับรองทั่วไป เพื่อรายงานให้ฝ่ายบริหารและคณะกรรมการสามารถได้รับทราบและสามารถตัดสินใจที่ถูกต้องและได้ โดยเฉพาะข้อมูลทางบัญชีและการเงิน

5. ระบบการติดตาม

บริษัทมีการกำหนดเป้าหมายการดำเนินธุรกิจและเปรียบเทียบผลการดำเนินงานที่เกิดขึ้นจริงกับเป้าหมายที่กำหนดไว้ โดยต้องมีภาระชี้แจงเหตุผลส่วนแตกต่างที่เกิดขึ้น รวมถึงการวิเคราะห์ถึงสาเหตุของส่วนแตกต่างๆ นั้นๆ เพื่อหามาตรการในการดำเนินการแก้ไขอย่างทันที่

ความเห็นเกี่ยวกับระบบควบคุมภายในของผู้สอบบัญชี ผู้ตรวจสอบภายในของบริษัท และคณะกรรมการตรวจสอบ

(ก) ความเห็นเกี่ยวกับระบบควบคุมภายในของผู้สอบบัญชี

จากการตรวจสอบงบการเงินของบริษัท สำหรับปีสิ้นสุด 31 มีนาคม 2555 นั้น ผู้สอบบัญชีของบริษัทได้ศึกษาและประเมินประสิทธิภาพระบบการควบคุมภายในด้านบัญชีของบริษัท และไม่มีข้อสังเกตเกี่ยวกับระบบการควบคุมภายในด้านบัญชีของบริษัท

(ข) ความเห็นเกี่ยวกับระบบควบคุมภายในของผู้ตรวจสอบภายใน

สำนักงาน เอ.เอ็ม.ที. เซอร์วิสเชส ได้รับมอบหมายให้เป็นผู้ตรวจสอบภายในของบริษัท โดยได้นำเสนอผลการประเมินระบบการควบคุมภายในระดับองค์กร ซึ่งได้ดำเนินการสอบทานต่อที่ประชุมคณะกรรมการตรวจสอบ ครั้งที่ 2/2555 เมื่อวันที่ 24 พฤษภาคม 2555 โดยสรุปการประเมินระบบการควบคุมภายในระดับองค์กรในด้านองค์กรและสภาพแวดล้อม การบริหารความเสี่ยง การควบคุมการปฏิบัติงานของฝ่ายบริหาร ระบบสารสนเทศและการสื่อสารข้อมูล และระบบการติดตาม พบว่าบริษัทมีการปฏิบัติในระดับดี

นอกจากนี้ ผู้ตรวจสอบภายในได้ทำการตรวจสอบระบบการควบคุมภายใน ของกิจกรรมต่างๆ และ นำเสนอรายงานการตรวจสอบภายในของบริษัท ต่อที่ประชุมคณะกรรมการตรวจสอบเป็นรายไตรมาส ตามแผนการตรวจสอบประจำปี 2554 (1 เม.ย. 2554 - 31 มี.ค. 2555) โดยผู้ตรวจสอบภายในเชื่อว่ากิจกรรมหลักที่ตรวจสอบดังกล่าวไว้ข้างต้น มีระบบการควบคุมภายในที่เหมาะสมและเพียงพอต่อการป้องกันความเสี่ยงที่อาจเกิดขึ้น

(ค) ความเห็นเกี่ยวกับระบบควบคุมภายในของคณะกรรมการตรวจสอบ

ในการประชุมคณะกรรมการตรวจสอบ ครั้งที่ 2/2555 เมื่อวันที่ 24 พฤษภาคม 2555 ได้พิจารณาและรับทราบรายงานผลการประเมินระบบการควบคุมภายในระดับองค์กรของบริษัทจากผู้ตรวจสอบภายใน และจากการตรวจสอบระบบควบคุมภายในตามแผนการตรวจสอบประจำปี 2554 (1 เม.ย. 2554 - 31 มี.ค. 2555) ของ ธุรกรรมต่างๆ พบว่าบริษัทมีระบบการควบคุมภายในของธุรกรรมดังกล่าวที่เหมาะสมและเพียงพอ โดยคณะกรรมการตรวจสอบมีความเห็นว่าบริษัทมีระบบการควบคุมภายในที่เพียงพอ และเหมาะสม

รายการระหว่างกัน

1 สรุปรายการระหว่างกันของบริษัท บริษัทย่อย และบริษัทที่เกี่ยวข้องหรือกับบุคคลที่อาจมีความขัดแย้งทางผลประโยชน์ที่เกิดขึ้นในปีบัญชี 2554 สิ้นสุด ณ วันที่ 31 มีนาคม 2555

บุคคลที่อาจมีความขัดแย้ง	ลักษณะความสัมพันธ์	ลักษณะรายการ	จำนวนเงิน (ล้านบาท)	ความเห็นกรรมการตรวจสอบ
			1 เม.ย. 2554 - 31 มี.ค. 2555	
1. บริษัท เจ็กเซ็งเซียงเม็ททอล จำกัด	บริษัท เจ็กเซ็งเซียงเม็ททอล จำกัด และบริษัท โลหะกิจ เม็ททอล จำกัด (มหาชน) มีผู้ถือหุ้นใหญ่ร่วมกัน ได้แก่ กลุ่มครอบครัวอัครพงศ์พิศักดิ์ กลุ่มครอบครัวอัครพงศ์พิศักดิ์ ถือหุ้นร่วมกันในบริษัท โลหะกิจ เม็ททอล จำกัด (มหาชน) ร้อยละ 61.14 ณ วันที่ 31 มีนาคม 2555 และ ถือหุ้นร่วมกันในบริษัท เจ็กเซ็งเซียงเม็ททอล จำกัด ร้อยละ 100.00 ณ วันที่ 8 มิถุนายน 2554	บริษัท โลหะกิจ เม็ททอล จำกัด (มหาชน) ขายสินค้าให้แก่บริษัท เจ็กเซ็งเซียงเม็ททอล จำกัด ต่อมา เมื่อวันที่ 2 มกราคม 2550 บริษัท โลหะกิจ เม็ททอล จำกัด (มหาชน) แต่งตั้งบริษัท เจ็กเซ็งเซียงเม็ททอล จำกัด ให้เป็นผู้แทนขายผลิตภัณฑ์ในและนอกอาณาเขตเพื่อดำเนินการด้านการตลาดและส่งเสริมการขายผลิตภัณฑ์เพื่อขายให้แก่ลูกค้าในนามของบริษัท โลหะกิจ เม็ททอล จำกัด (มหาชน) สัญญาแต่งตั้งผู้แทนขายมีอายุ 3 ปี นับตั้งแต่วันที่ 2 มกราคม 2555 ถึง 1 มกราคม 2556 โดยระบุค่าตอบแทนการขายในอัตราไม่เกินร้อยละ 2 ของยอดขายในแต่ละเดือน โดยจะได้รับเงินหลังจากที่บริษัทได้รับเงินจากลูกค้าแล้ว ทั้งนี้ เมื่อครบกำหนดระยะเวลาสัญญาแต่งตั้งผู้แทนขายช่วงแรกดังกล่าว บริษัท โลหะกิจ เม็ททอล จำกัด (มหาชน) อาจจะต้องอายุสัญญาคราวละไม่เกิน 1 ปี ในกรณีที่มีได้มีการดำเนินการใดๆ เมื่อครบกำหนดอายุสัญญาแต่ละครั้ง ให้ถือว่าคู่สัญญาประสงค์จะต่ออายุสัญญานี้ ออกไปอีกคราวละ 1 ปี - ขายสินค้า - ลูกหนี้การค้า - ค่านายหน้า - ค่านายหน้าค้างจ่าย	56.74 5.06 0.20 0.03	ราคาขายสินค้าดังกล่าวเป็นไปตามปกติธุรกิจของบริษัท โดยมีราคาใกล้เคียงกับราคาซื้อขายให้กับลูกค้ารายใหญ่ของบริษัท สำหรับค่านายหน้าในอัตราไม่เกินร้อยละ 2 เป็นอัตราอยู่ในระดับเดียวกับค่านายหน้าที่บริษัทจ่ายให้ตัวแทนจำหน่ายต่างประเทศที่อยู่ระดับ ร้อยละ 1.5 ถึงร้อยละ 2 ของยอดขาย
2. นายประสาน อัครพงศ์พิศักดิ์	นายประสาน อัครพงศ์พิศักดิ์ ดำรงตำแหน่งกรรมการ และกรรมการผู้จัดการในบริษัท รวมทั้งเป็นกรรมการผู้มีอำนาจลงนามของบริษัท นายประสาน อัครพงศ์พิศักดิ์ ถือหุ้นในบริษัทในสัดส่วนร้อยละ 13.76 (ณ วันที่ 31 มีนาคม 2555)			

2 ความจำเป็นและความสมเหตุสมผล

คณะกรรมการตรวจสอบมีความเห็นว่าการทำรายการระหว่างกันดังกล่าว มีความจำเป็นและสมเหตุสมผล เนื่องจาก ราคาขายสินค้าดังกล่าวเป็นไปตามปกติธุรกิจของบริษัท โดยมีราคาใกล้เคียงกับราคาที่ขายให้กับลูกค้ารายใหญ่ของบริษัท สำหรับ คำนายหน้าในอัตราไม่เกินร้อยละ 2 เป็นอัตราอยู่ในระดับเดียวกับค่านายหน้าของบริษัทจ่ายให้ตัวแทนจำหน่ายต่างประเทศอยู่ที่ ระดับร้อยละ 1.5 ถึงร้อยละ 2 ของยอดขาย

นอกจากนี้ คณะกรรมการตรวจสอบได้ตรวจสอบแล้วพบว่าในงวดสำหรับปี สิ้นสุดวันที่ 31 มี.ค. 2555 ไม่พบว่าลูกค้า ที่แจ้งเชิงเชิงเป็นตัวแทนจำหน่าย เคยเป็นลูกค้าของบริษัทมาก่อน

3 มาตรการและขั้นตอนการทำรายการระหว่างกัน

ในการทำรายการระหว่างกันจะต้องผ่านการพิจารณาจากคณะกรรมการบริษัท และที่ประชุมผู้ถือหุ้น ตามแต่กรณี คณะกรรมการบริษัทหรือผู้ได้รับมอบอำนาจจากคณะกรรมการบริษัทจะต้องไม่อนุมัติรายการใดๆ ที่ตนหรือบุคคลที่อาจมีความ ชัดแย้งมีส่วนได้เสียหรืออาจมีความขัดแย้งทางผลประโยชน์ในลักษณะอื่นใดกับบริษัทหรือบริษัทย่อย

กรณีที่มีรายการระหว่างกันของบริษัท บริษัทย่อย (ถ้ามี) หรือบริษัทร่วม (ถ้ามี) กับบุคคลที่อาจมีความขัดแย้งทางผล ประโยชน์มีส่วนได้เสียหรืออาจมีความขัดแย้งทางผลประโยชน์ในอนาคต บริษัทมีมาตรการและขั้นตอนดังนี้

- (1) กรณีเป็นรายการธุรกิจปกติและมีเงื่อนไขการค้าโดยทั่วไป หรือรายการสนับสนุนธุรกิจปกติที่มีเงื่อนไขการค้าโดย ทั่วไปและคำตอบแทนสามารถคำนวณได้จากทรัพย์สินหรือมูลค่าอ้างอิง จะพิจารณาดำเนินการทำรายการดังกล่าวให้ เป็นไปตามข้อกำหนดของสำนักงานคณะกรรมการกำกับหลักทรัพย์และตลาดหลักทรัพย์ และข้อกำหนดของ ตลาดหลักทรัพย์แห่งประเทศไทย ที่ใช้บังคับกับการทำรายการที่เกี่ยวข้องกัน และเสนอต่อที่ประชุมคณะกรรมการ ตรวจสอบพิจารณารับทราบทุกๆ ไตรมาส
- (2) กรณีเป็นรายการระหว่างกันอื่นๆ นอกเหนือจากข้อ (1) คณะกรรมการตรวจสอบจะเป็นผู้ให้ความเห็นเกี่ยวกับความ จำเป็นในการเข้าทำรายการและความเหมาะสมทางด้านราคาของรายการนั้นๆ โดยพิจารณาเงื่อนไขต่างๆ ให้เป็นไป ตามลักษณะการดำเนินธุรกิจปกติในอุตสาหกรรม และมีการเปรียบเทียบกับราคาของบุคคลภายนอกหรือราคาตลาด หากคณะกรรมการตรวจสอบไม่มีความชำนาญในการพิจารณารายการระหว่างกันที่อาจเกิดขึ้น บริษัทจะจัดให้ ผู้เชี่ยวชาญอิสระหรือผู้สอบบัญชีของบริษัทเป็นผู้ให้ความเห็นเกี่ยวกับรายการดังกล่าว เพื่อนำไปใช้ประกอบการ ตัดสินใจของคณะกรรมการตรวจสอบ คณะกรรมการบริษัท หรือผู้ถือหุ้น ตามแต่กรณี โดยกรรมการผู้มีส่วนได้เสีย จะไม่มีสิทธิออกเสียงในรายการดังกล่าว
- (3) บริษัทจะมีการเปิดเผยรายการระหว่างกันในหมายเหตุประกอบงบการเงินที่ตรวจสอบหรือสอบทานโดยผู้สอบบัญชี ของบริษัท รวมถึงจะมีการเปิดเผยในแบบแสดงรายการข้อมูลประจำปี (แบบ 56-1) และรายงานประจำปี
- (4) บริษัทจะปฏิบัติให้เป็นไปตามกฎหมายว่าด้วยหลักทรัพย์และตลาดหลักทรัพย์ และในกรณีที่บริษัทมีหลักทรัพย์ จดทะเบียนในตลาดหลักทรัพย์แห่งประเทศไทย บริษัทจะปฏิบัติตามข้อบังคับ ประกาศ คำสั่ง หรือข้อกำหนด ของตลาดหลักทรัพย์แห่งประเทศไทย รวมตลอดจนถึงปฏิบัติตามข้อกำหนดเกี่ยวกับการเปิดเผยข้อมูลการทำรายการ ที่เกี่ยวข้องกัน และการได้มาหรือจำหน่ายไปซึ่งสินทรัพย์

4 นโยบายหรือแนวโน้มการทำรายการระหว่างกันในอนาคต

นโยบายการทำรายการระหว่างกันในอนาคต คณะกรรมการบริษัทจะพิจารณาความจำเป็น และความสมเหตุสมผล ของการเข้าทำรายการ และเป็นประโยชน์สูงสุดของบริษัท และจะพิจารณากำหนดราคาและเงื่อนไขการทำรายการให้เป็นไป ตามการค้าปกติทั่วไปซึ่งสามารถเปรียบเทียบกับราคาที่เกิดขึ้นกับบุคคลภายนอก ทั้งนี้ บริษัทจะให้คณะกรรมการตรวจสอบ หรือผู้สอบบัญชีของบริษัท หรือผู้เชี่ยวชาญอิสระ พิจารณาตรวจสอบและให้ความเห็นถึงความเหมาะสมของราคาและความ สมเหตุสมผลของการทำรายการระหว่างกันที่อาจจะเกิดขึ้นในอนาคต รวมทั้งบริษัทจะปฏิบัติตามข้อกำหนดของหน่วยงาน ที่เกี่ยวข้อง เช่น สำนักงานคณะกรรมการ ก.ล.ต. ตลาดหลักทรัพย์แห่งประเทศไทย เกี่ยวกับการทำรายการที่เกี่ยวข้อง

ประวัติกรรมการและผู้บริหาร

ลำดับ ที่	ชื่อ-สกุล ตำแหน่ง	อายุ (ปี)	คุณวุฒิทางการศึกษา	สัดส่วน ถือหุ้น ในบริษัท (ณ 31 มี.ค. 2555)	ความสัมพันธ์ ทางครอบครัว ผู้บริหาร	ประสบการณ์ทำงานในระยะ 5 ปีย้อนหลัง	
						ช่วงเวลา (ปี)	ตำแหน่ง
1.	นายวันชัย อ่ำพิงอาดดี ประธานกรรมการ, กรรมการ อิสระ, และประธานกรรมการ ตรวจสอบ	64 ปี	- ปริญญาโท สาขาบริหารการจัดการ สถาบันบัณฑิตบริหารธุรกิจ ศศินทร์ จุฬาลงกรณ์มหาวิทยาลัย - ปริญญาตรี สาขาพาณิชยศาสตร์ จุฬาลงกรณ์มหาวิทยาลัย - อบรมหลักสูตร Director Accreditation Program รุ่นที่ 35/2005 วันที่ 1 เมษายน 2548	-	-	2548 - ปัจจุบัน 2545 - ปัจจุบัน 2548 - ปัจจุบัน 2549 - 2554 2550 - ปัจจุบัน 2547 - 2550 2551 - 2552	ประธานกรรมการ กรรมการอิสระ และประธาน กรรมการตรวจสอบ กรรมการอิสระ และประธาน กรรมการตรวจสอบ กรรมการ กรรมการอิสระ และกรรมการ ตรวจสอบ ประธานกรรมการบริหาร กรรมการ และกรรมการตรวจสอบ กรรมการ ประธานกรรมการผู้จัดการ และกรรมการผู้จัดการ กรรมการ กรรมการ กรรมการ กรรมการ กรรมการ กรรมการ
2.	นายประสาน อัครพงศ์พิศักดิ์* กรรมการ, ประธานกรรมการ บริหาร และกรรมการผู้จัดการ	53 ปี	- ปริญญาโทบริหารธุรกิจ สถาบันบัณฑิตบริหารธุรกิจ ศศินทร์ จุฬาลงกรณ์มหาวิทยาลัย - ปริญญาตรีสาขาเทคโนโลยี และการจัดการอุตสาหกรรม สถาบันเทคโนโลยี พระจอมเกล้า วิทยาเขต พระนครเหนือ - อบรมหลักสูตร Director Accreditation Program รุ่นที่ 37/2005 - อบรมหลักสูตร DCP รุ่นที่ 60/2005	ร้อยละ 13.76	-	2532 - ปัจจุบัน 2544 - ปัจจุบัน 2548 - ปัจจุบัน 2545 - ปัจจุบัน 2547 - ปัจจุบัน	บริษัท โลหะกิจ เม็ททอล จำกัด (มหาชน) / แปรรูปสแตนเลสแล้วส่วนอย่างครบวงจร บริษัท ซูมูมู จำกัด / ธุรกิจรับจัดงาน บริษัท ดี-สแตนเลส จำกัด / จำหน่ายสแตนเลสเกรดเฉพาะ บริษัท ทรูมายด์ แอนด์ พาร์ตเนอร์ส จำกัด / ให้บริการให้คำปรึกษาด้านธุรกิจ การตลาด การเงิน บริษัท ออโต้ เม็ททอล จำกัด / ผลิตและจำหน่ายท่อไอเสียสำหรับอุตสาหกรรมยานยนต์

ประวัติกรรมการและผู้บริหาร

ประวัติกรรมการและผู้บริหาร								
ลำดับที่	ชื่อ-สกุล ตำแหน่ง	อายุ (ปี)	คุณวุฒิทางการศึกษา	สัดส่วน การถือหุ้น ในบริษัท (ณ 31 มี.ค. 2555)	ความสัมพันธ์ ระหว่าง ผู้บริหาร	ประสบการณ์ทำงานในระยะ 5 ปีย้อนหลัง		
						ช่วงเวลา (ปี)	ตำแหน่ง	ชื่อหน่วยงาน/บริษัท/ประเภทธุรกิจ
3.	นายอนันต์ มนัสชินอภิลักษณ์* กรรมการ, กรรมการบริหาร, และรองกรรมการผู้จัดการ	49 ปี	- ปริญญาโทบัญชี จุฬาลงกรณ์มหาวิทยาลัย - ปริญญาตรีบัญชี จุฬาลงกรณ์มหาวิทยาลัย - อบรมหลักสูตร DCP รุ่นที่ 92/2007	-	-	2548 - ปัจจุบัน 2551 - ปัจจุบัน 2551 - ปัจจุบัน 2543 - 2548	- กรรมการ กรรมการบริหาร และรองกรรมการผู้จัดการ กรรมการ กรรมการ ผู้อำนวยการฝ่ายบัญชีและ การเงิน กรรมการ และกรรมการบริหาร ผู้จัดการฝ่ายขายและการตลาด กรรมการ กรรมการ กรรมการ	- บริษัท โลหะกิจ เม็ททอล จำกัด (มหาชน) / แปรรูปสแตนเลสแผ่นวงรีอย่างครบวงจร - บริษัท ออโต้ เม็ททอล จำกัด / ผลิตและจำหน่ายท่อไอเสียสำหรับอุตสาหกรรมยานยนต์ - บริษัท ดี-สแตนเลส จำกัด / จำหน่ายผลิตภัณฑ์สแตนเลสเกรดเฉพาะ - บริษัท ซีโนเตอร์ (ไทยแลนด์) จำกัด / ผลิตและ จำหน่ายอุปกรณ์กระจายและควบคุมกระแสไฟฟ้า
4.	นายสมนึก ชนะสาร* กรรมการ, กรรมการบริหาร, ผู้จัดการฝ่ายขายและตลาด	47 ปี	- ปริญญาตรี คณะเศรษฐศาสตร์ มหาวิทยาลัยธรรมศาสตร์ - อบรมหลักสูตร DCP รุ่นที่ 106/2008	-	-	2551 - ปัจจุบัน 2542 - ปัจจุบัน 2551 - ปัจจุบัน 2551 - ปัจจุบัน	- กรรมการ และกรรมการบริหาร ผู้จัดการฝ่ายขายและการตลาด กรรมการ กรรมการ กรรมการ	- บริษัท โลหะกิจ เม็ททอล จำกัด (มหาชน) / แปรรูปสแตนเลสแผ่นวงรีอย่างครบวงจร - บริษัท โลหะกิจ เม็ททอล จำกัด (มหาชน) / แปรรูปสแตนเลสแผ่นวงรีอย่างครบวงจร - บริษัท ออโต้ เม็ททอล จำกัด / ผลิตและจำหน่ายท่อไอเสียสำหรับอุตสาหกรรมยานยนต์ - บริษัท ดี-สแตนเลส จำกัด / จำหน่ายผลิตภัณฑ์สแตนเลสเกรดเฉพาะ
5.	นายอนุสรณ์ ว่องวานิช กรรมการ	50 ปี	- ปริญญาโท คณะบริหารธุรกิจ สาขาการจัดการสถาบัน บัณฑิตบริหารธุรกิจศศินทร์ จุฬาลงกรณ์มหาวิทยาลัย - ปริญญาตรี สาขาเศรษฐศาสตร์และ รัฐศาสตร์ มหาวิทยาลัย ฮาวาย มลรัฐฮาวาย ประเทศสหรัฐอเมริกา	-	-	2548 - ปัจจุบัน 2539 - ปัจจุบัน 2547 - ปัจจุบัน 2539 - ปัจจุบัน 2551 - ปัจจุบัน	- กรรมการ ประธานกรรมการบริหาร ประธานกรรมการบริหาร ประธานกรรมการบริหาร ประธานกรรมการบริหาร	- บริษัท โลหะกิจ เม็ททอล จำกัด (มหาชน) / แปรรูปสแตนเลสแผ่นวงรีอย่างครบวงจร - บริษัท อังกฤษตรา (แอล.พี.) จำกัด / ผลิตน้ำหอม เครื่องสำอาง ยารักษาโรค - บริษัท ว่องวานิช โฮลดิ้ง จำกัด / ธุรกิจลงทุน - บริษัท ห้างขายยาอังกฤษ (ตรา) จำกัด / ผู้จัดจำหน่ายสินค้าของใช้ส่วนตัว และเวชภัณฑ์ สมุนไพร - บริษัท ฟาร์มาคอสเม็ท จำกัด (มหาชน) / ผู้จัดจำหน่ายผลิตภัณฑ์กันแดดกันลมผิว และเครื่องสำอาง

หมายเหตุ : * กรรมการผู้มีอำนาจลงนาม

ประวัติกรรมการและผู้บริหาร

ลำดับที่	ชื่อ-สกุล ตำแหน่ง	อายุ (ปี)	คุณวุฒิทางการศึกษา	สัดส่วน การถือหุ้น ในบริษัท (ณ 31 มี.ค. 2555)	ความสัมพันธ์ ระหว่าง ผู้บริหาร	ประสบการณ์ทำงานในระยะ 5 ปีย้อนหลัง	
						ช่วงเวลา (ปี)	ตำแหน่ง
6.	นายธีระ ณ วัจนาย กรรมการ, กรรมการอิสระ และกรรมการตรวจสอบ	55 ปี	- หลักสูตรนักบริหารชั้นสูง (Senior Executive Program) สถาบันบัณฑิต บริหารธุรกิจศศินทร์ จุฬาลงกรณ์มหาวิทยาลัย - วิทยาลัยเทคโนโลยีด้าน น้ำตาล รัฐควีนส์แลนด์ ประเทศออสเตรเลีย - สถาบันด้านเทคโนโลยีแห่ง เวสต์เทิร์นออสเตรเลีย ประเทศออสเตรเลีย - อบรมหลักสูตร DCP รุ่นที่ 54/2005 เดือนมีนาคม 2548	-	-	<ul style="list-style-type: none"> - กรรมการ กรรมการอิสระ และกรรมการตรวจสอบ - กรรมการ - กรรมการ - กรรมการ - กรรมการ - กรรมการ - กรรมการ - กรรมการ - กรรมการ - กรรมการ - กรรมการ - กรรมการ - กรรมการ - กรรมการ - กรรมการ - กรรมการ - กรรมการ - กรรมการ - กรรมการ 	<ul style="list-style-type: none"> - บริษัท โกลเทค เมททอล จำกัด (มหาชน) / แปรรูปสเตนเลสด้วยกระบวนการบงจอร์ - บริษัท เอสดีมา คอนซัลติ้ง จำกัด / ค้าอาหารสด อาหารแห้ง และอาหารสำเร็จรูป - บริษัท การค้าอุตสาหกรรมน้ำตาล จำกัด / ส่งออกน้ำตาล - บริษัท ศรีเตนซ์ จำกัด / ขายส่งน้ำตาล - บริษัท เจ้าจอม จำกัด / รับฝากเก็บน้ำตาล ขนถ่ายน้ำตาล - บริษัท น้ำตาลมหาวัง จำกัด / ผลิตและจำหน่ายน้ำตาลทราย - บริษัท น้ำตาลราชสีมา จำกัด / ผลิตและจำหน่ายน้ำตาลทราย - บริษัท น้ำตาลศรีพงษ์ชัยมงคล จำกัด / ผลิตและจำหน่ายน้ำตาลทราย - บริษัท น้ำตาลวังขนาย จำกัด / ผลิตและจำหน่ายน้ำตาลทราย - บริษัท น้ำตาลวังขนาย จำกัด / การเกษตรและพาณิชย์ - บริษัท วัจนาย เทอร์มินัล จำกัด / ขนถ่ายน้ำตาล - บริษัท วัจนาย จำกัด / - ดำเนินการผ่านพิธีการศุลกากร - บริษัท อ่างทองดั่งลิ้นค้า จำกัด / รับฝากเก็บน้ำตาล ขนถ่ายสินค้า - บริษัท อ่าวไทยดั่งลิ้นค้า จำกัด / สินค้าเกษตร - บริษัท อุตสาหกรรมน้ำตาล ที.เอ็น. จำกัด / ผลิตและจำหน่ายน้ำตาลทราย - บริษัท อุตสาหกรรมเอชวีเอ็น จำกัด / ผลิตและจำหน่ายน้ำตาลทราย

ประวัติกรรมการและผู้บริหาร

ลำดับที่	ชื่อ-สกุล ตำแหน่ง	อายุ (ปี)	คุณวุฒิทางการศึกษา	สัดส่วน ถือหุ้น ในบริษัท (ณ 31 มี.ค. 2555)	ความสัมพันธ์ ทางครอบครัว ระหว่าง ผู้บริหาร	ประสบการณ์ทำงานในระยะ 5 ปีย้อนหลัง		
						ช่วงเวลา (ปี)	ตำแหน่ง	ชื่อหน่วยงาน/บริษัท/ประเภทธุรกิจ
7.	นายเลิศ นิตย์ธีรานนท์ กรรมการ, กรรมการอิสระ และกรรมการตรวจสอบ	50 ปี	- Master of Business Administration (International Business) University of Southern California U.S.A. - Bachelor of Science Mechanical Engineering and Applied Mechanics University of Pennsylvania U.S.A. - อบรมหลักสูตร Director Accreditation Program รุ่นที่ 35/2005 วันที่ 1 เมษายน 2548	-	-	2548 - ปัจจุบัน 2527 - ปัจจุบัน	- กรรมการ กรรมการอิสระและ กรรมการตรวจสอบ - กรรมการ	- บริษัท โลหะกิจ เม็ททอล จำกัด (มหาชน) / แปรรูปสเตนเลสแผ่นม้วนอย่างครบวงจร - บริษัท โรแยลคอนคอร์ด อินเทอร์เน็ต จำกัด / ให้บริการขายสินค้า
8.	นางจันทร์เพ็ญ จิตร์สวัสดิ์ ผู้จัดการฝ่ายบริหารงาน	41 ปี	- ประกาศนียบัตรวิชาชีพ ชั้นสูง บวส. วิทยาลัยบริหาร ธุรกิจ สาขาคอมพิวเตอร์ ธุรกิจ	-	-	2550 - ปัจจุบัน 2545 - 2549	- ผู้จัดการฝ่ายบริหารงาน - ผู้จัดการฝ่ายจัดซื้อ	- บริษัท โลหะกิจ เม็ททอล จำกัด (มหาชน) / แปรรูปสเตนเลสแผ่นม้วนอย่างครบวงจร - บริษัท โลหะกิจ เม็ททอล จำกัด (มหาชน) / แปรรูปสเตนเลสแผ่นม้วนอย่างครบวงจร
9.	นายวิศิษฐ์ วรยศโกวิท ผู้จัดการฝ่ายบัญชีและการเงิน	45 ปี	- ปริญญาตรี การบัญชี มหาวิทยาลัยธรรมศาสตร์	-	-	2552 - ปัจจุบัน 2551 - 2552 2547 - 2550 2541 - 2547	- ผู้จัดการฝ่ายบัญชีและการเงิน - ผู้จัดการส่วนกลางด้านการเงิน - ผู้จัดการฝ่ายการเงิน	- บริษัท โลหะกิจ เม็ททอล จำกัด (มหาชน) / แปรรูปสเตนเลสแผ่นม้วนอย่างครบวงจร - บริษัท อีสท์ เวสต์ ซีด จำกัด / ผลิตภัณฑ์จำหน่ายเมล็ดพันธุ์พืช ดอกไม้ - บริษัท อล์ฟา - ลาวาล (ไทยแลนด์) จำกัด / จัดจำหน่ายเครื่องจักรและอุปกรณ์ทางด้านวิศวกรรม - บริษัท โรช ไดเอกโนสติกส์ (ประเทศไทย) จำกัด / จัดจำหน่ายยาเคมีทางการแพทย์และอุปกรณ์ เครื่องจักรทางการแพทย์

ประวัติกรรมการและผู้บริหาร

ลำดับ ที่	ชื่อ-สกุล ตำแหน่ง	อายุ (ปี)	คุณวุฒิทางการศึกษา	สัดส่วน การถือหุ้น ในบริษัท (ณ 31 มี.ค. 2555)	ความสัมพันธ์ ทางครอบครัว	ประสบการณ์ทำงานในระยะ 5 ปีย้อนหลัง		
						ช่วงเวลา (ปี)	ตำแหน่ง	ชื่อหน่วยงาน/บริษัท/ประเภทธุรกิจ
10.	นายบุญจบ ลิ้มจำเริญ ผู้จัดการฝ่ายทรัพยากรบุคคล	52 ปี	- ปริญญาโท สาขารัฐศาสตร์ (บริหารรัฐกิจ) มหาวิทยาลัยธรรมศาสตร์ - ปริญญาตรี สาขารัฐศาสตร์ (บริหารรัฐกิจ) เกียรตินิยมอันดับ 2 มหาวิทยาลัยธรรมศาสตร์	-	ความสัมพันธ์ ทางครอบครัว	2554 - ปัจจุบัน	ผู้จัดการฝ่ายทรัพยากรบุคคล	- บริษัท โลหะกิจ เม็ททอล จำกัด (มหาชน) / แปรรูปสแตนเลสจำนวนอย่างครบวงจร
					ระหว่าง ผู้บริหาร	2553 - 2554	ผู้อำนวยการฝ่ายทรัพยากร บุคคล	- บริษัท อารียา พรอพเพอร์ตี้ จำกัด (มหาชน) พัฒนาอสังหาริมทรัพย์
						2547 - 2552	ผู้จัดการฝ่ายพัฒนาทรัพยากร บุคคล	- กลุ่มบริษัท นันยางเท็กซ์ไทล์ ผู้ผลิต และจำหน่ายสิ่งทอครบวงจร
						2542 - 2547	ผู้จัดการฝ่ายทรัพยากรบุคคล และฝึกอบรม	- บริษัท ไอ ดี เอส โลจิสติกส์ (ประเทศไทย) จำกัด บริหารจัดการ และบริการด้านทรัพย์สินหลายแขนง
						2537 - 2542	ผู้จัดการฝ่ายทรัพยากรบุคคล	- บริษัท จาร์ดีน แมทริลสัน (ประเทศไทย) จำกัด บริการ และติดตั้งงานด้านระบบวิศวกรรม
11.	นายวรงค์ดี วงศ์ประกรณ์กุล ผู้จัดการโรงงาน	46 ปี	- MBA มหาวิทยาลัยบูรพา - วศ.บ. วิศวกรรมศาสตร์ เครื่องกล จุฬาลงกรณ์มหาวิทยาลัย	-		2555 - ปัจจุบัน	ผู้จัดการฝ่ายผลิต	- บริษัท โลหะกิจ เม็ททอล จำกัด (มหาชน) / แปรรูปสแตนเลสจำนวนอย่างครบวงจร
						2549 - 2554	ผู้จัดการการผลิตสินค้า มูลค่าเพิ่ม	- บริษัท สยามอุตสาหกรรม ยิบซัม จำกัด

คำอธิบายและการวิเคราะห์ของฝ่ายจัดการ

1. ผลการดำเนินงาน

(หน่วย : ล้านบาท)

งบการเงินรวม	ประจำปีสิ้นสุดวันที่ 31 มี.ค.			
	เม.ย. 2554 - มี.ค. 2555	เม.ย. 2553 - มี.ค. 2554	เปลี่ยนแปลง	% เปลี่ยนแปลง
รายได้จากการขายและบริการ	2,287.87	2,415.00	-127.13	-5.3%
รายได้อื่น	34.07	39.35	-5.28	-13.4%
รายได้รวม	2,321.94	2,454.35	-132.41	-5.4%
ต้นทุนขายและบริการ	2,037.69	2,137.16	-99.47	-4.7%
ค่าใช้จ่ายในการขาย	50.40	57.76	-7.36	-12.7%
ค่าใช้จ่ายในการบริหาร	67.61	62.78	4.83	-7.7%
รวมค่าใช้จ่าย	2,155.70	2,257.70	-102.00	-4.5%
กำไรก่อนดอกเบี้ยจ่ายและภาษีเงินได้	166.24	196.65	-30.41	-15.5%
ค่าใช้จ่ายทางการเงิน	-19.60	-16.85	-2.75	16.3%
ส่วนแบ่งกำไรจากเงินลงทุนในบริษัทร่วม	1.62	1.39	0.23	16.5%
ภาษีเงินได้นิติบุคคล	-25.78	-29.16	3.38	11.6%
กำไรสุทธิ	122.48	152.03	-29.55	-19.4%
ส่วนแบ่งกำไรสุทธิของผู้ถือหุ้นส่วนน้อยของ บริษัทย่อย	-25.76	-12.92	-12.84	99.4%
กำไรสุทธิส่วนที่เป็นของผู้ถือหุ้นบริษัทใหญ่	96.72	139.11	-42.39	-30.5%

ผลประกอบการงวดประจำปี สิ้นสุดวันที่ 31 มีนาคม 2555 บริษัทและบริษัทย่อยมีกำไรสุทธิในส่วนของบริษัทใหญ่จำนวน 96.72 ล้านบาท ลดลง 42.39 ล้านบาทหรือลดลงร้อยละ 30.5 เมื่อเทียบผลประกอบการช่วงเดียวกันของปีก่อน ซึ่งมีผลกำไรสุทธิ 139.11 ล้านบาท สาเหตุหลักมาจากเหตุการณ์สึนามิที่เกิดขึ้นในญี่ปุ่นและการเกิดเหตุการณ์น้ำท่วมใหญ่ในหลายพื้นที่ของประเทศไทยซึ่งรวมถึงพื้นที่เขตอุตสาหกรรมหลักและสำคัญของประเทศ ทั้งสองเหตุการณ์ส่งผลต่อห่วงโซ่อุปทานการผลิตในประเทศไทยโดยเฉพาะอุตสาหกรรมยานยนต์ เครื่องใช้ไฟฟ้า และ ฮาร์ดดิสก์ ซึ่งบริษัทและบริษัทย่อยเป็นส่วนหนึ่งในห่วงโซ่การผลิตจึงได้รับผลกระทบจากเหตุการณ์ดังกล่าวที่เกิดขึ้น โดยยอดขายและกำไรได้ชะลอตัวลง จากเดิมที่คาดการณ์เติบโตในปีปัจจุบัน อย่างไรก็ตามยอดขายและผลประกอบการในไตรมาสสุดท้ายของปีบัญชีปัจจุบันได้แสดงผลประกอบการที่ดีและฟื้นตัวขึ้นอย่างชัดเจนโดยเฉพาะยอดขายประเภทสินค้าประเภทท่อ ทั้งนี้คาดว่าจะกลับสู่ภาวะปกติในระยะเวลาอันใกล้ เนื่องจากอุตสาหกรรมหลักของประเทศโดยเฉพาะยานยนต์ได้ฟื้นตัวเร็วกว่าที่คาดการณ์ไว้ ในไตรมาสที่ 1 ของปี 2555

ทั้งนี้กำไรก่อนดอกเบี้ยจ่ายและภาษีเงินได้ลดลง 30.41 ล้านบาท ในขณะที่มีค่าใช้จ่ายจากภาษีเงินได้นิติบุคคลลดลง 3.38 ล้านบาท ค่าใช้จ่ายทางการเงินเพิ่มขึ้น 2.75 ล้านบาทจากอัตราดอกเบี้ยเงินกู้โดยรวมที่ปรับตัวสูงขึ้นจากปีก่อนหน้า และมีส่วนแบ่งกำไรสุทธิของผู้ถือหุ้นส่วนน้อยของบริษัทย่อยเพิ่มขึ้น 12.84 ล้านบาทในปีปัจจุบันเนื่องจากส่วนแบ่งกำไรเต็มปีแก่ผู้ถือหุ้นรายส่วนน้อยของบริษัทย่อย ทั้งนี้ส่วนแบ่งกำไรในปีก่อนหน้านั้นมีระยะเวลาเพียงหกเดือน เนื่องจากการขายเงินลงทุนบางส่วนของบริษัทย่อยให้แก่พันธมิตรธุรกิจจากญี่ปุ่น Mory Industrial Inc, เกิดในเดือนตุลาคม ปี 2553

1.1 รายได้

รายได้สำหรับงวดประจำปี สิ้นสุดวันที่ 31 มีนาคม 2555 บริษัทและบริษัทย่อยมีรายได้จากการขายและบริการจำนวน 2,287.87 ล้านบาท เปรียบเทียบกับงวดเดียวกันของปีก่อนที่มีรายได้จากการขายและบริการจำนวน 2,415.00 ล้านบาท ลดลงในอัตราร้อยละ 5.3 สาเหตุหลักจากเหตุการณ์สึนามิที่เกิดขึ้นในญี่ปุ่นและน้ำท่วมใหญ่ในหลายพื้นที่ของประเทศไทย ทั้งสองเหตุการณ์ได้ส่งผลกระทบต่อทั้งทางตรงและทางอ้อมแก่กำลังการผลิตของอุตสาหกรรมต่างๆ

โดยเฉพาะอุตสาหกรรมยานยนต์และเครื่องใช้ไฟฟ้า บริษัทและบริษัทย่อยจึงได้รับผลกระทบต่อเนื่องจากสองเหตุการณ์ใหญ่ที่เกิดขึ้น

รายได้จากการขายของบริษัทและบริษัทย่อยส่วนใหญ่เป็นรายได้จากการขายในประเทศ โดยในงวดประจำปีสิ้นสุดวันที่ 31 มีนาคม 2555 บริษัทและบริษัทย่อยมีรายได้จากการขายในประเทศคิดเป็นสัดส่วนร้อยละ 97.75 ของรายได้รวมจากการขายและบริการ

รายได้ตามกลุ่มอุตสาหกรรม

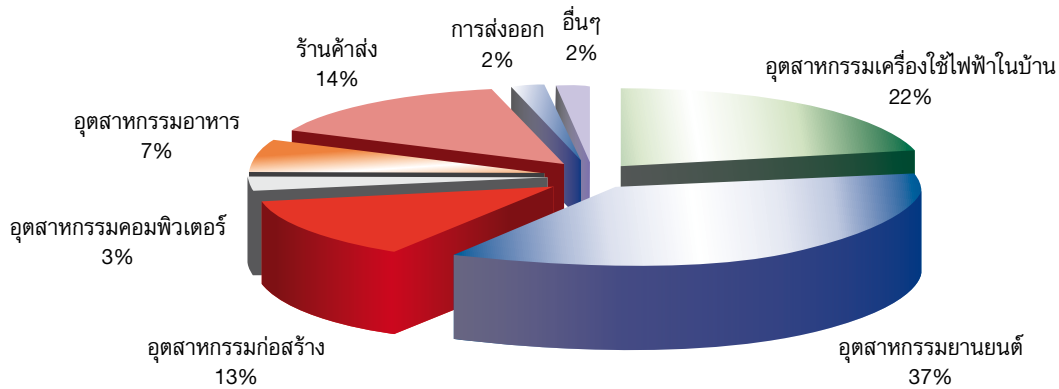

1.2 รายได้อื่น

รายได้อื่น ได้แก่ รายได้จากดอกเบี้ยรับ กำไรจากการขายทรัพย์สิน รายได้จากการขายเศษเหล็ก สำหรับงวดประจำปีสิ้นสุดวันที่ 31 มีนาคม 2555 จำนวน 34.07 ล้านบาท หรือลดลงร้อยละ 13.4 จากงวดเดียวกันของปีก่อน ตามลำดับ ทั้งนี้การลดลงเนื่องมาจากการรับรู้กำไรจากการขายเงินลงทุนบางส่วนในบริษัทย่อยจำนวน 5.79 ล้านบาท ในปีก่อนหน้าแต่ไม่มีกำไรดังกล่าวในปีปัจจุบัน

รายได้อื่นที่สำคัญ คือ รายได้จากการขายเศษเหล็ก ซึ่งมีที่มาจากกรณีที่บริษัทและบริษัทย่อยนำวัตถุดิบประเภทแผ่นสแตนเลสรีดเย็นชนิดม้วน แผ่น และแถบ มาผ่านกระบวนการแปรรูปต่างๆ ตามคำสั่งของลูกค้า เช่น การตัดตามความกว้าง ยาว ตามที่ลูกค้ากำหนด และมีเศษที่เหลือจากการแปรรูปดังกล่าว โดยบริษัทและบริษัทย่อยนำเศษที่เหลือดังกล่าวไปจำหน่าย และบันทึกบัญชีเป็นรายได้อื่น

1.3 ต้นทุนขาย

ต้นทุนขายส่วนใหญ่ของบริษัทและบริษัทย่อยมาจากต้นทุนวัตถุดิบประเภทสแตนเลสรีดเย็นชนิดม้วนและแผ่น และสแตนเลสเกรดเฉพาะ ซึ่งทางบริษัทและบริษัทย่อยได้นำมาแปรรูปเป็นผลิตภัณฑ์สแตนเลสประเภทต่างๆ โดยในงวดประจำปีสิ้นสุดวันที่ 31 มีนาคม 2555 บริษัทและบริษัทย่อยมีต้นทุนขายจำนวน 2,037.69 ล้านบาท หรือคิดเป็นสัดส่วนร้อยละ 87.75 ของรายได้รวม เพิ่มขึ้นเล็กน้อยเมื่อเปรียบเทียบกับงวดประจำปีสิ้นสุดวันที่ 31 มีนาคม 2554 ที่มีต้นทุนขายจำนวน 2,137.16 ล้านบาท หรือคิดเป็นสัดส่วนร้อยละ 87.07 ของรายได้รวม บริษัทและบริษัทย่อยมีต้นทุนขายที่ลดลงในอัตราร้อยละ 4.7 ในขณะที่รายได้จากการขายและบริการที่ลดลงในอัตราร้อยละ 5.3 เมื่อเทียบกับปีก่อนหน้า การที่สัดส่วนต้นทุนขายต่อรายได้รวมเพิ่มขึ้นมีสาเหตุสำคัญเนื่องจากยอดขายที่ชะลอตัวจากเหตุการณ์สินามิและน้ำท่วมดังกล่าวข้างต้นในกลุ่มสินค้ามีความสามารถในการกำไร และร้อยละต้นทุนขายที่ลดลงในสัดส่วนน้อยกว่าร้อยละยอดขายที่ลดลงเล็กน้อยเป็นผลจากปริมาณการผลิตโดยรวมชะลอตัวตามปริมาณขาย

1.4 ค่าใช้จ่ายในการขาย

ค่าใช้จ่ายในการขายและบริหารที่สำคัญประกอบด้วยค่าใช้จ่ายพนักงานขาย ค่าขนส่ง ค่าใช้จ่ายในการส่งเสริมการขาย โดยงวดประจำปี สิ้นสุดวันที่ 31 มีนาคม 2555 บริษัทและบริษัทย่อยมีค่าใช้จ่ายในการขาย จำนวน 50.40 ล้านบาท เปรียบเทียบกับงวดเดียวกันของปีก่อนที่มีค่าใช้จ่ายในการขายจำนวน 57.76 ล้านบาท หรือคิดเป็นอัตราร้อยละ 12.7 เนื่องมาจากการควบคุมค่าใช้จ่ายในช่วงที่ยอดขายชะลอตัวและการติดตามหนี้ค้างชำระจากลูกค้าหนึ่งรายหนึ่งและจะได้รับการชำระหนี้จากลูกค้าหนึ่งเป็นจำนวนเงิน 4.04 ล้านบาท โดยยอดลูกค้าจำนวนนี้ได้รับการสำรองเต็มจำนวนในปีบัญชีก่อนหน้านี

สัดส่วนค่าใช้จ่ายในการขายต่อรายได้รวมสำหรับงวดประจำปี สิ้นสุดวันที่ 31 มีนาคม 2555 เท่ากับร้อยละ 2.17 โดยลดลงเมื่อเปรียบเทียบกับงวดเดียวกันของปีก่อนที่สัดส่วนค่าใช้จ่ายในการขายต่อรายได้รวม คิดเป็นสัดส่วนร้อยละ 2.35

1.5 ค่าใช้จ่ายในการบริหาร

ค่าใช้จ่ายในการบริหารที่สำคัญประกอบด้วยค่าใช้จ่ายผู้บริหาร และ ค่าใช้จ่ายพนักงานแผนกต่างๆ นอกเหนือจากฝ่ายขาย ค่าเช่าสำนักงาน และ ค่าใช้จ่ายในการบริหารจัดการต่างๆ โดยงวดประจำปี สิ้นสุดวันที่ 31 มีนาคม 2555 บริษัทและบริษัทย่อยมีค่าใช้จ่ายในการบริหาร จำนวน 67.61 ล้านบาท เปรียบเทียบกับงวดเดียวกันของปีก่อนที่มีค่าใช้จ่ายในการบริหารจำนวน 62.78 ล้านบาท หรือคิดเป็นอัตราเพิ่มขึ้นร้อยละ 7.7 ทั้งนี้เกิดจากการชำระเงินเพิ่มภาษีเงินได้นิติบุคคลเต็มจำนวน 2.5 ล้านบาท โดยค่าใช้จ่ายในส่วนนี้มีสาเหตุจากการประมาณการทางภาษีกึ่งปี และการนำส่งภาษีต่ำไปในอดีต นอกจากนี้ค่าใช้จ่ายที่สำคัญในการบริหารเป็นค่าใช้จ่ายด้านบุคคลตามปกติประจำปีของเจ้าหน้าที่แผนกต่างๆ และค่าใช้จ่ายอื่นๆ ในด้านการบริหาร

ค่าใช้จ่ายในการบริหารคิดเป็นสัดส่วนค่าใช้จ่ายในการบริหารต่อรายได้รวมสำหรับงวดประจำปี สิ้นสุดวันที่ 31 มีนาคม 2555 เท่ากับร้อยละ 2.91 เปรียบเทียบกับงวดเดียวกันของปีก่อนที่สัดส่วนค่าใช้จ่ายในการขายต่อรายได้รวม คิดเป็นสัดส่วนร้อยละ 2.55

1.6 กำไร (ขาดทุน) ก่อนดอกเบี้ยจ่ายและภาษีเงินได้ และกำไร (ขาดทุน) สุทธิ

ในงวดประจำปี สิ้นสุดวันที่ 31 มีนาคม 2555 บริษัทและบริษัทย่อยมีผลกำไรจากการดำเนินงานก่อนดอกเบี้ยจ่ายและภาษีเงินได้จำนวน 166.24 ล้านบาทเมื่อหักค่าใช้จ่ายทางการเงินจำนวน 19.60 ล้านบาท และภาษีเงินได้จำนวน 25.78 ล้านบาท และส่วนแบ่งกำไรสุทธิของผู้ถือหุ้นส่วนน้อยของบริษัทย่อยจำนวน 25.76 ล้านบาท เมื่อรวมกับส่วนแบ่งกำไรจากเงินลงทุนในบริษัทร่วมจำนวน 1.62 ล้านบาท ส่งผลให้บริษัทและบริษัทย่อยมีผลกำไรสุทธิ 96.72 ล้านบาท เปรียบเทียบกับงวดเดียวกันของปีก่อนที่มีผลกำไรก่อนดอกเบี้ยจ่ายและภาษีเงินได้จำนวน 196.65 ล้านบาท และมีกำไรสุทธิ 139.11 ล้านบาท โดยกำไรสุทธิลดลงร้อยละ 30.5

1.7 ส่วนแบ่งกำไรจากเงินลงทุนในบริษัทร่วม

ในเดือน เมษายน 2552 บริษัทได้ลงทุนในหุ้นสามัญของบริษัท โมรี โลหะกิจ (ประเทศไทย) จำกัดโดยมีเงินลงทุนในหุ้นสามัญในสัดส่วนร้อยละ 49 และสิ้นสุดวันที่ 31 ธันวาคม 2555 และ 2554 บริษัทรับรู้ส่วนแบ่งกำไรในงบการเงินรวมตามวิธีส่วนได้เสียจำนวน 1.62 ล้านบาท และ 1.39 ล้านบาท ตามลำดับ

1.8 ภาษีเงินได้นิติบุคคล

ในงวดประจำปีสิ้นสุดวันที่ 31 มีนาคม 2555 บริษัทและบริษัทย่อย มีภาษีเงินได้จากผลกำไรจากการดำเนินงานจำนวน 25.78 ล้านบาท หรือคิดเป็นอัตราลดลงร้อยละ 11.6 ทั้งนี้บริษัทได้รับรู้ภาษีเงินได้นิติบุคคลในอัตราภาษีเงินได้นิติบุคคลปกติที่ร้อยละ 30 เนื่องจากการใช้อัตรากำหนดในฐานะเป็นบริษัทจดทะเบียนได้สิ้นสุดเมื่อรอบปีบัญชีก่อนหน้า

1.9 ส่วนแบ่งกำไรสุทธิของผู้ถือหุ้นส่วนน้อยของบริษัทย่อย

เมื่อวันที่ 1 ตุลาคม 2553 บริษัทใหญ่มีการขายเงินลงทุนบริษัทย่อยให้แก่พันธมิตรธุรกิจจากญี่ปุ่น Mory Industrial Inc. จึงมีการรับรู้ส่วนแบ่งของผู้ถือหุ้นส่วนน้อยของบริษัทย่อยจากผลกำไรสุทธิในบริษัทย่อยตามสัดส่วนการถือหุ้น สำหรับปีบัญชีปัจจุบันสิ้นสุด ณ วันที่ 31 มีนาคม 2555 ส่วนแบ่งกำไรสำหรับผู้มีส่วนได้เสียที่ไม่มีอำนาจในบริษัทย่อย เป็นจำนวนเงิน 25.76 ล้านบาท การเพิ่มขึ้นของส่วนแบ่งกำไรเนื่องจากมีส่วนแบ่งกำไรระยะเวลาเต็มปีในปีปัจจุบันขณะที่มีการแบ่งส่วนกำไรในปีก่อนหน้ามีระยะเวลาหกเดือน

1.10 ความสามารถในการทำกำไร

บริษัทและบริษัทย่อยมีอัตรากำไรขั้นต้นสำหรับงวดประจำปีสิ้นสุดวันที่ 31 มีนาคม 2555 เท่ากับร้อยละ 10.93 ลดลงเปรียบเทียบกับงวดเดียวกันของปีก่อนที่มีอัตรากำไรขั้นต้นร้อยละ 11.50 สาเหตุหลักที่อัตรากำไรขั้นต้นลดลงเนื่องจาก ยอดขายที่ชะลอตัวในสินค้ากลุ่มที่มีความสามารถในการทำกำไรตามการชะลอตัวของการผลิตในอุตสาหกรรมต่างๆ

บริษัทและบริษัทย่อยมีอัตรากำไรสุทธิหรืองวดประจำปีสิ้นสุดวันที่ 31 มีนาคม 2555 เท่ากับกำไรร้อยละ 4.16 เปรียบเทียบกับงวดเดียวกันของปีก่อนที่มีอัตรากำไรสุทธิร้อยละ 5.67 กำไรสุทธิที่ลดลงเป็นผลมาจากกำไรขั้นต้นที่ลดลงดังกล่าวข้างต้น

2. ฐานะทางการเงิน

(หน่วย : ล้านบาท)

งบการเงินรวม	ณ วันที่ 31 มีนาคม 2555		ณ วันที่ 31 มีนาคม 2554	
	จำนวนเงิน	%	จำนวนเงิน	%
สินทรัพย์				
สินทรัพย์หมุนเวียน				
เงินสดและรายการเทียบเท่าเงินสด	53.85	3.54%	33.97	2.28%
ลูกหนี้การค้าและลูกหนี้อื่น	541.54	35.56%	570.60	38.22%
สินค้าคงเหลือ - สุทธิ	553.95	36.38%	525.20	35.18%
สินทรัพย์หมุนเวียนอื่น	7.03	0.46%	13.76	0.91%
รวมสินทรัพย์หมุนเวียน	1,156.37	75.94%	1,143.53	76.59%
สินทรัพย์ไม่หมุนเวียน				
เงินลงทุนในบริษัทรวม	9.14	0.60%	7.58	0.51%
ที่ดิน อาคารและอุปกรณ์ - สุทธิ	349.50	22.95%	332.70	22.29%
สินทรัพย์ไม่มีตัวตน - สุทธิ	0.37	0.02%	1.85	0.12%
เงินฝากสถาบันการเงินซึ่งมีข้อจำกัดในการใช้	5.00	0.33%	5.00	0.33%
สินทรัพย์ไม่หมุนเวียนอื่น	2.46	0.16%	2.34	0.16%
รวมสินทรัพย์ไม่หมุนเวียน	366.47	24.06%	349.47	23.41%
รวมสินทรัพย์	1,522.84	100.00%	1,493.00	100.00%
หนี้สินและส่วนของผู้ถือหุ้น				
หนี้สินหมุนเวียน				
เงินเบิกเกินบัญชีและเงินกู้ยืมระยะสั้นจากสถาบันการเงิน	266.17	17.48%	307.05	20.57%
เจ้าหนี้การค้าและเจ้าหนี้อื่น	223.12	14.65%	249.93	16.74%
เจ้าหนี้ตามสัญญาเช่าทางการเงินที่ถึงกำหนดชำระภายในหนึ่งปี	3.63	0.24%	2.30	0.15%
ภาษีเงินได้นิติบุคคลค้างจ่าย	9.35	0.61%	13.28	0.89%
หนี้สินหมุนเวียนอื่น	6.07	0.40%	6.32	0.43%
รวมหนี้สินหมุนเวียน	508.34	33.38%	578.88	38.78%
หนี้สินไม่หมุนเวียน				
เจ้าหนี้ตามสัญญาเช่าทางการเงิน	9.57	0.63%	3.34	0.22%
สำรองผลประโยชน์ระยะยาวของพนักงาน	16.07	1.05%	-	-
รวมหนี้สินไม่หมุนเวียน	25.64	1.68%	3.34	0.22%
รวมหนี้สิน	533.98	35.06%	582.22	39.00%
ส่วนของผู้ถือหุ้น				
ทุนเรือนหุ้น				
ทุนจดทะเบียน				
ทุนที่ออกและเรียกชำระแล้ว	320.00	-	320.00	-
ส่วนเกินมูลค่าหุ้น	320.00	21.01%	320.00	21.43%
กำไรสะสม	330.67	21.72%	330.67	22.15%
จัดสรรแล้ว-สำรองตามกฎหมาย	24.46	1.61%	18.43	1.23%
ส่วนของผู้ถือหุ้นบริษัท	183.32	12.04%	175.75	11.77%
ส่วนของผู้มีส่วนได้เสียที่ไม่มีอำนาจควบคุมของบริษัทย่อย	130.41	8.56%	65.93	4.42%
รวมส่วนของผู้ถือหุ้น	988.86	64.94%	910.78	61.00%
รวมหนี้สินและส่วนของผู้ถือหุ้น	1,522.84	100.00%	1,493.00	100.00%

2.1 สินทรัพย์

สำหรับมูลค่าทรัพย์สินสิ้นสุด ณ วันที่ 31 มีนาคม 2555 และ 2554 บริษัทและบริษัทย่อยมีสินทรัพย์รวมจำนวน 1,522.84 ล้านบาท และ 1,493.00 ล้านบาท ตามลำดับ เนื่องจากบริษัทและบริษัทย่อยดำเนินธุรกิจหลักด้านการแปรรูปสเตนเลสภัณฑ์อย่างครบวงจร ซึ่งประกอบด้วยการจัดหา แปรรูป ผลิต และจำหน่ายผลิตภัณฑ์สเตนเลส ดังนั้น สินทรัพย์ที่สำคัญส่วนใหญ่จะอยู่ในรูปสินค้าคงเหลือ ลูกหนี้การค้า และที่ดิน อาคาร และอุปกรณ์ โดยมีรายละเอียดดังนี้

- 2.1.1 สินค้าคงเหลือ ณ วันที่ 31 มีนาคม 2555 และ 2554 บริษัทและบริษัทย่อยมีสินค้าคงเหลือ-สุทธิ จำนวน 553.95 ล้านบาท (สัดส่วนร้อยละ 36.38 ของสินทรัพย์รวม) และจำนวน 525.20 ล้านบาท (สัดส่วนร้อยละ 35.18 ของสินทรัพย์รวม)
- 2.1.2 ลูกหนี้การค้าและลูกหนี้อื่น ณ วันที่ 31 มีนาคม 2555 และ 2554 บริษัทและบริษัทย่อยมีลูกหนี้การค้าและลูกหนี้อื่น จำนวน 541.54 ล้านบาท (สัดส่วนร้อยละ 35.56 ของสินทรัพย์รวม) และจำนวน 570.60 ล้านบาท (สัดส่วนร้อยละ 38.22 ของสินทรัพย์รวม) ตามลำดับ ซึ่งการลดลงของลูกหนี้เป็นการลดลงของยอดขายตามสภาวะอุตสาหกรรมโดยรวมที่ยังไม่ฟื้นตัวกลับสู่ภาวะปกติ
- 2.1.3 ที่ดิน อาคาร และอุปกรณ์ ได้แก่ ที่ดินและส่วนปรับปรุงที่ดิน อาคารและสิ่งติดตั้ง เครื่องจักร และอุปกรณ์ เครื่องตกแต่งและอุปกรณ์สำนักงาน ยานพาหนะ และงานระหว่างก่อสร้าง โดย ณ วันที่ 31 มีนาคม 2555 และ 2554 บริษัทและบริษัทย่อยมีที่ดิน อาคาร และอุปกรณ์ - สุทธิ จำนวน 349.50 ล้านบาท (สัดส่วนร้อยละ 22.95 ของสินทรัพย์รวม) และจำนวน 332.70 ล้านบาท (สัดส่วนร้อยละ 22.29 ของสินทรัพย์รวม) ตามลำดับ ทั้งนี้มูลค่าที่เพิ่มขึ้นส่วนใหญ่มาจากการซื้อเครื่องจักรสำหรับงานท่อไอเสียของบริษัทย่อย

2.2 หนี้สิน

หนี้สินรวมของบริษัทและบริษัทย่อย ณ วันที่ 31 มีนาคม 2555 และ 2554 มีจำนวน 533.98 ล้านบาท และ 582.22 ล้านบาท ตามลำดับ โดยมีการลดลงของหนี้สินที่สำคัญ ได้แก่ และเจ้าหนี้การค้าและเงินกู้ยืมระยะยาว

ณ วันที่ 1 เมษายน 2554 บริษัทและบริษัทย่อยได้ปฏิบัติตามมาตรฐานการบัญชี ฉบับที่ 19 เรื่อง ผลประโยชน์ของพนักงาน ซึ่งให้ใช้ปฏิบัติกับบริษัทจดทะเบียนเป็นครั้งแรกในรอบระยะเวลาบัญชีปัจจุบัน โดยบริษัทและบริษัทย่อยได้สำรองผลประโยชน์ระยะยาวของพนักงานทั้งหมดจำนวน 12.73 ล้านบาท โดยบันทึกปรับกับกำไรสะสม ณ วันต้นงวดของงวดปัจจุบัน

ณ วันที่ 31 มีนาคม 2555 บริษัทและบริษัทย่อยมีการสำรองผลประโยชน์ระยะยาวของพนักงาน จำนวน 16.07 ล้านบาท (สัดส่วนร้อยละ 1.05 ของสินทรัพย์รวม)

2.3 ส่วนของผู้ถือหุ้น

ณ วันที่ 31 มีนาคม 2555 ส่วนของผู้ถือหุ้นจากงบการเงินรวมจำนวน 988.86 ล้านบาท เพิ่มขึ้นจากส่วนของผู้ถือหุ้น ณ วันที่ 31 มีนาคม 2554 จำนวน 910.78 ล้านบาท สาเหตุสำคัญเนื่องจากผลกำไรสุทธิเบ็ดเสร็จจำนวน 96.72 ล้านบาท การจ่ายเงินปันผลจำนวน 70.40 ล้านบาท การโอนกำไรสะสมขั้นต้นจำนวน 12.73 ล้านบาทเพื่อเป็นสำรองผลประโยชน์ระยะยาวของพนักงาน และส่วนของผู้ถือหุ้นส่วนน้อยจำนวน 130.41 ล้านบาทจากแบ่งส่วนกำไรและมูลค่าหุ้นทุนของผู้ถือหุ้นส่วนน้อยในบริษัทย่อย ทั้งนี้เมื่อวันที่ 1 ธันวาคม 2554 บริษัทย่อยได้ดำเนินการเพิ่มทุนจำนวน 100.00 ล้านบาทโดยเป็นการเพิ่มทุนในส่วนของบริษัทและผู้ถือหุ้นส่วนน้อยจำนวน 60.00 ล้านบาท และ 40.00 ล้านบาท ตามลำดับ

ด้านสัดส่วนหนี้สินต่อส่วนของผู้ถือหุ้น ณ วันที่ 31 มีนาคม 2555 และ 2554 เท่ากับ 0.54 เท่า และ 0.64 เท่า ตามลำดับ

3. กระแสเงินสด

(หน่วย : ล้านบาท)

รายละเอียด	ณ 31 มี.ค. 2555	ณ 31 มี.ค. 2554
กระแสเงินสดสุทธิจาก (ใช้ไปใน) กิจกรรมดำเนินงาน	151.42	56.39
กระแสเงินสดสุทธิใช้ไปในกิจกรรมลงทุน	-57.88	8.13
กระแสเงินสดสุทธิจาก (ใช้ไปใน) กิจกรรมจัดหาเงิน	-73.66	-75.78
ผลกระทบจากการเปลี่ยนแปลงของอัตราแลกเปลี่ยนที่มีต่อเงินสด และรายการเทียบเท่าเงินสด	-	-
กระแสเงินสดสุทธิเพิ่มขึ้น (ลดลง) สุทธิ	19.88	-11.26

ในปีบัญชีสิ้นสุดวันที่ 31 มีนาคม 2555 บริษัทและบริษัทย่อยมีกระแสเงินสดสุทธิได้มาจากกิจกรรมดำเนินงานเพิ่มขึ้น 151.42 ล้านบาท โดยเป็นกระแสเงินสดที่เพิ่มขึ้นจากผลประกอบการจำนวน 170.96 ล้านบาท และลดลงจากการเพิ่มขึ้นของเงินทุนหมุนเวียนสุทธิ จำนวน 19.54 ล้านบาท กระแสเงินสดส่วนหนึ่งได้นำมาใช้ไปในกิจกรรมลงทุนสุทธิจำนวน 57.88 ล้านบาท โดยส่วนใหญ่เป็นการซื้อเครื่องจักรสำหรับงานท่อไอเสียของบริษัทย่อย ในส่วนของกิจกรรมจัดหาเงินมียอดจัดหาลดลงสุทธิ 73.66 ล้านบาท โดยเป็นการชำระคืนเงินกู้ยืมระยะสั้นจากสถาบันการเงินจำนวน 39.76 ล้านบาท การจ่ายเงินปันผลในเดือนสิงหาคม 2554 เป็นจำนวนเงิน 70.40 ล้านบาท และ ได้รับเงินจากการเพิ่มทุนในบริษัทย่อยโดยผู้ถือหุ้นหลักรายอื่นในบริษัทย่อยจำนวน 40.00 ล้านบาท โดยรวมบริษัทและบริษัทย่อยมีกระแสเงินสดสุทธิเพิ่มขึ้นจำนวน 19.88 ล้านบาท

บริษัท โลหะกิจ เม็ททอล จำกัด (มหาชน) และบริษัทย่อย
รายงาน และ งบการเงิน
31 มีนาคม 2555 และ 2554



Ernst & Young Office Limited
33rd Floor, Lake Rajada Office Complex
193/136-137 Rajadapisek Road
Klongtoey, Bangkok 10110
G.P.O.Box 1047, Bangkok 10501, Thailand
Tel: +66 2264 0777
Fax: +66 2264 0789-90
www.ey.com

บริษัท สำนักงาน เอ็นส์ แอนด์ ยัง จำกัด
ชั้น 33 อาคารเลคร์ชดา
193/136-137 ถนนรัชดาภิเษก
คลองเตย กรุงเทพฯ 10110
ผู้ ป.ณ. 1047 กรุงเทพฯ 10501
โทรศัพท์: +66 2264 0777
โทรสาร: +66 2264 0789-90
www.ey.com

รายงานของผู้สอบบัญชีรับอนุญาต

เสนอต่อผู้ถือหุ้นของบริษัท โลหะกิจ เม็ททอล จำกัด (มหาชน)

ข้าพเจ้าได้ตรวจสอบงบแสดงฐานะการเงินรวม ณ วันที่ 31 มีนาคม 2555 และ 2554 งบกำไรขาดทุน เบ็ดเสร็จรวม งบแสดงการเปลี่ยนแปลงส่วนของผู้ถือหุ้นรวม และงบกระแสเงินสดรวมสำหรับปีสิ้นสุดวันเดียวกันของแต่ละปีของบริษัท โลหะกิจ เม็ททอล จำกัด (มหาชน) และบริษัทย่อย และได้ตรวจสอบ งบการเงินเฉพาะกิจการของบริษัท โลหะกิจ เม็ททอล จำกัด (มหาชน) ด้วยเช่นกัน ซึ่งผู้บริหารของกิจการ เป็นผู้รับผิดชอบต่อความถูกต้องและครบถ้วนของข้อมูลในงบการเงินเหล่านี้ ส่วนข้าพเจ้าเป็นผู้รับผิดชอบ ในการแสดงความเห็นต่องบการเงินดังกล่าวจากผลการตรวจสอบของข้าพเจ้า

ข้าพเจ้าได้ปฏิบัติตามตรวจสอบตามมาตรฐานการสอบบัญชีที่รับรองทั่วไปซึ่งกำหนดให้ข้าพเจ้าต้อง วางแผนและปฏิบัติตามเพื่อให้ได้ความเชื่อมั่นอย่างมีเหตุผลว่างบการเงินแสดงข้อมูลที่ขัดต่อข้อเท็จจริงอัน เป็นสาระสำคัญหรือไม่ การตรวจสอบรวมถึงการใช้วิธีการทดสอบหลักฐานประกอบรายการทั้งที่เป็น จำนวนเงินและการเปิดเผยข้อมูลในงบการเงิน การประเมินความเหมาะสมของหลักการบัญชีที่กิจการ ใช้ และประมาณการเกี่ยวกับรายการทางการเงินที่เป็นสาระสำคัญซึ่งผู้บริหารเป็นผู้จัดทำขึ้น ตลอดจนการ ประเมินถึงความเหมาะสมของการแสดงรายการที่น่าเสนอในงบการเงินโดยรวม ข้าพเจ้าเชื่อว่าการ ตรวจสอบดังกล่าวให้ข้อสรุปที่เป็นเกณฑ์อย่างเหมาะสมในการแสดงความเห็นของข้าพเจ้า

ข้าพเจ้าเห็นว่า งบการเงินข้างต้นนี้แสดงฐานะการเงิน ณ วันที่ 31 มีนาคม 2555 และ 2554 ผลการดำเนินงาน และกระแสเงินสดสำหรับปีสิ้นสุดวันเดียวกันของแต่ละปีของบริษัท โลหะกิจ เม็ททอล จำกัด (มหาชน) และบริษัทย่อย และเฉพาะของบริษัท โลหะกิจ เม็ททอล จำกัด (มหาชน) โดยถูกต้องตามที่ควร ในสาระสำคัญตามหลักการบัญชีที่รับรองทั่วไป

โดยมิได้เป็นการแสดงความเห็นอย่างมีเงื่อนไขต่องบการเงินข้างต้น ข้าพเจ้าขอให้สังเกตหมายเหตุประกอบงบการเงินข้อ 3 ในระหว่างปีปัจจุบัน บริษัทฯ ได้ปฏิบัติตามมาตรฐานการบัญชีฉบับปรับปรุงและมาตรฐานการบัญชีใหม่ที่ออกโดยสภาวิชาชีพบัญชีเพื่อจัดทำและนำเสนองบการเงินนี้

ดร. อิศวรางกูร

กึ่งกาญจน์ อิศวรางกูร

ผู้สอบบัญชีรับอนุญาต เลขทะเบียน 4496

บริษัท สำนักงาน เอ็นส์ แอนด์ ยัง จำกัด

กรุงเทพฯ: 24 พฤษภาคม 2555

บริษัท โลหะกิจ เม็ททอล จำกัด (มหาชน) และบริษัทย่อย

งบแสดงฐานะการเงิน

ณ วันที่ 31 มีนาคม 2555 และ 2554

(หน่วย: บาท)

หมายเหตุ	งบการเงินรวม		งบการเงินเฉพาะกิจการ		
	2555	2554	2555	2554	
สินทรัพย์					
สินทรัพย์หมุนเวียน					
เงินสดและรายการเทียบเท่าเงินสด	9	53,847,848	33,967,062	45,689,800	16,809,948
ลูกหนี้การค้าและลูกหนี้อื่น	8, 10	541,542,247	570,599,624	377,789,620	431,761,107
เงินให้กู้ยืมระยะสั้นแก่กิจการที่เกี่ยวข้องกัน	8	-	-	-	115,000,000
สินค้าคงเหลือ	11	553,949,706	525,204,522	375,461,027	368,359,587
สินทรัพย์หมุนเวียนอื่น		7,029,010	13,764,640	6,386,915	13,316,325
รวมสินทรัพย์หมุนเวียน		1,156,368,811	1,143,535,848	805,327,362	945,246,967
สินทรัพย์ไม่หมุนเวียน					
เงินฝากธนาคารที่มีภาระค้ำประกัน		5,000,000	5,000,000	5,000,000	5,000,000
เงินลงทุนในบริษัทร่วม	13	9,140,526	7,581,938	4,900,000	4,900,000
เงินลงทุนในบริษัทย่อย	12	-	-	144,998,600	84,998,600
ที่ดิน อาคารและอุปกรณ์	14	349,495,109	332,698,567	126,140,477	120,367,552
สินทรัพย์ไม่มีตัวตน	15	376,927	1,851,860	175,714	1,254,516
สินทรัพย์ไม่หมุนเวียนอื่น		2,462,564	2,338,564	1,863,835	1,863,835
รวมสินทรัพย์ไม่หมุนเวียน		366,475,126	349,470,929	283,078,626	218,384,503
รวมสินทรัพย์		1,522,843,937	1,493,006,777	1,088,405,988	1,163,631,470

หมายเหตุประกอบงบการเงินเป็นส่วนหนึ่งของงบการเงินนี้

บริษัท โหละกิง เม็ททอล จำกัด (มหาชน) และบริษัทย่อย

งบแสดงฐานะการเงิน (ต่อ)

ณ วันที่ 31 มีนาคม 2555 และ 2554

(หน่วย: บาท)

หมายเหตุ	งบการเงินรวม		งบการเงินเฉพาะกิจการ		
	2555	2554	2555	2554	
หนี้สินและส่วนของผู้ถือหุ้น					
หนี้สินหมุนเวียน					
เงินกู้ยืมระยะสั้นจากสถาบันการเงิน	16	266,171,794	307,047,265	138,671,174	165,443,638
เจ้าหนี้การค้าและเจ้าหนี้อื่น	8, 17	223,115,441	249,923,234	116,385,814	152,177,723
หนี้สินตามสัญญาเช่าการเงินที่ถึงกำหนดชำระ					
ภายในหนึ่งปี	18	3,633,151	2,301,268	2,315,710	1,542,251
ภายในได้ค้างจ่าย		9,348,906	13,284,888	9,348,906	13,243,742
หนี้สินหมุนเวียนอื่น		6,069,717	6,321,677	4,410,691	5,279,533
รวมหนี้สินหมุนเวียน		508,339,009	578,878,332	271,132,295	337,686,887
หนี้สินไม่หมุนเวียน					
หนี้สินตามสัญญาเช่าการเงิน	18	9,569,111	3,343,599	5,963,414	1,865,920
สำรองผลประโยชน์ระยะยาวของพนักงาน	19	16,075,911	-	11,332,102	-
หนี้สินไม่หมุนเวียนอื่น		1,400	1,400	-	-
รวมหนี้สินไม่หมุนเวียน		25,646,422	3,344,999	17,295,516	1,865,920
รวมหนี้สิน		533,985,431	582,223,331	288,427,811	339,552,807

หมายเหตุประกอบงบการเงินเป็นส่วนหนึ่งของงบการเงินนี้

บริษัท โหละกิต เม็ททอล จำกัด (มหาชน) และบริษัทย่อย

งบแสดงฐานะการเงิน (ต่อ)

ณ วันที่ 31 มีนาคม 2555 และ 2554

(หน่วย: บาท)

หมายเหตุ	งบการเงินรวม		งบการเงินเฉพาะกิจการ	
	2555	2554	2555	2554
ส่วนของผู้ถือหุ้น				
ทุนเรือนหุ้น				
ทุนจดทะเบียน				
หุ้นสามัญ 320,000,000 หุ้น มูลค่าหุ้นละ 1 บาท	320,000,000	320,000,000	320,000,000	320,000,000
ทุนออกจำหน่ายและชำระเต็มมูลค่าแล้ว				
หุ้นสามัญ 320,000,000 หุ้น มูลค่าหุ้นละ 1 บาท	320,000,000	320,000,000	320,000,000	320,000,000
ส่วนเกินมูลค่าหุ้นสามัญ	330,672,600	330,672,600	330,672,600	330,672,600
กำไรสะสม				
จัดสรรแล้ว - สรรองตามกฎหมาย	20	24,457,435	18,427,585	21,237,335
ยังไม่ได้จัดสรร		183,316,018	175,752,528	128,068,242
ส่วนของผู้ถือหุ้นของบริษัทฯ		858,446,053	844,852,713	799,978,177
ส่วนของผู้มีส่วนได้เสียที่ไม่มีอำนาจควบคุมของบริษัทย่อย		130,412,453	65,930,733	-
รวมส่วนของผู้ถือหุ้น		988,858,506	910,783,446	799,978,177
รวมหนี้สินและส่วนของผู้ถือหุ้น		1,522,843,937	1,493,006,777	1,088,405,988

หมายเหตุประกอบงบการเงินเป็นส่วนหนึ่งของงบการเงินนี้

.....

กรรมการ

.....

บริษัท โลหะกิจ เม็ททอล จำกัด (มหาชน) และบริษัทย่อย
งบกำไรขาดทุนเบ็ดเสร็จ
สำหรับปีสิ้นสุดวันที่ 31 มีนาคม 2555 และ 2554

(หน่วย: บาท)

หมายเหตุ	งบการเงินรวม		งบการเงินเฉพาะกิจการ	
	2555	2554	2555	2554
กำไรขาดทุน:				
รายได้				
รายได้จากการขายและบริการ	2,287,867,227	2,415,003,039	1,697,806,169	1,910,844,084
รายได้อื่น	34,072,619	39,349,029	32,533,452	35,154,082
รวมรายได้	2,321,939,846	2,454,352,068	1,730,339,621	1,945,998,166
ค่าใช้จ่าย				
ต้นทุนขายและบริการ	2,037,688,180	2,137,159,010	1,553,660,373	1,726,745,793
ค่าใช้จ่ายในการขาย	50,402,292	57,762,275	30,615,028	38,009,624
ค่าใช้จ่ายในการบริหาร	67,607,622	62,781,376	51,226,295	48,335,084
รวมค่าใช้จ่าย	2,155,698,094	2,257,702,661	1,635,501,696	1,813,090,501
กำไรก่อนส่วนแบ่งกำไรจากเงินลงทุนในบริษัทร่วม ค่าใช้จ่าย				
ทางการเงินและภาษีเงินได้นิติบุคคล	166,241,752	196,649,407	94,837,925	132,907,665
ส่วนแบ่งกำไรจากเงินลงทุนในบริษัทร่วม	13	1,622,887	-	-
กำไรก่อนค่าใช้จ่ายทางการเงินและภาษีเงินได้นิติบุคคล	167,864,639	198,046,824	94,837,925	132,907,665
ค่าใช้จ่ายทางการเงิน	(19,599,532)	(16,852,133)	(12,862,582)	(13,737,932)
กำไรก่อนภาษีเงินได้นิติบุคคล	148,265,107	181,194,691	81,975,343	119,169,733
ภาษีเงินได้นิติบุคคล	22	(25,780,730)	(25,780,730)	(29,107,191)
กำไรสำหรับปี	122,484,377	152,029,318	56,194,613	90,062,542
กำไรขาดทุนเบ็ดเสร็จอื่น				
กำไรขาดทุนเบ็ดเสร็จอื่นสำหรับปี	-	-	-	-
กำไรขาดทุนเบ็ดเสร็จรวมสำหรับปี	122,484,377	152,029,318	56,194,613	90,062,542
การแบ่งปันกำไร				
ส่วนที่เป็นของผู้ถือหุ้นของบริษัทฯ	96,723,840	139,111,441	56,194,613	90,062,542
ส่วนที่เป็นของผู้มีส่วนได้เสียที่ไม่มีอำนาจควบคุมของบริษัทย่อย	25,760,537	12,917,877		
	122,484,377	152,029,318		
การแบ่งปันกำไรขาดทุนเบ็ดเสร็จรวม				
ส่วนที่เป็นของผู้ถือหุ้นของบริษัทฯ	96,723,840	139,111,441	56,194,613	90,062,542
ส่วนที่เป็นของผู้มีส่วนได้เสียที่ไม่มีอำนาจควบคุมของบริษัทย่อย	25,760,537	12,917,877		
	122,484,377	152,029,318		
กำไรต่อหุ้น	24			
กำไรต่อหุ้นขั้นพื้นฐาน				
กำไรส่วนที่เป็นของผู้ถือหุ้นของบริษัทฯ	0.30	0.43	0.18	0.28

หมายเหตุประกอบงบการเงินเป็นส่วนหนึ่งของงบการเงินนี้

บริษัท โลกหะกิจ เน็ททอล จำกัด (มหาชน) และบริษัทย่อย
งบแสดงการเปลี่ยนแปลงส่วนของผู้ถือหุ้น
สำหรับปีสิ้นสุดวันที่ 31 มีนาคม 2555 และ 2554

	งบการเงินรวม						(หน่วย: บาท)
	ส่วนของผู้ถือหุ้นบริษัทฯ			ส่วนของผู้มี			
	ทุนเรือนหุ้นที่ออก และชำระแล้ว	ส่วนเกิน มูลค่าหุ้นสามัญ	กำไรสะสม จัดสรรแล้ว - สำรองตามกฎหมาย ยังไม่จัดสรร	รวมส่วนของ ผู้ถือหุ้น ของบริษัทฯ	ส่วนได้เสีย ที่ไม่มีอำนาจ ควบคุมของ บริษัทย่อย	รวม	
ยอดคงเหลือ ณ วันที่ 31 มีนาคม 2553	320,000,000	330,672,600	13,924,457	89,144,215	753,741,272	-	753,741,272
เงินปันผลจ่าย (หมายเหตุ 27)	-	-	(48,000,000)	(48,000,000)	-	-	(48,000,000)
กำไรขาดทุนเบ็ดเสร็จรวมสำหรับปี โอนกำไรสะสมที่ยังไม่ได้จัดสรรเป็นสำรอง ตามกฎหมาย (หมายเหตุ 20)	-	-	4,503,128	(4,503,128)	-	-	-
ส่วนของผู้มีส่วนได้เสียที่ไม่มีอำนาจควบคุม ของบริษัทย่อยเพิ่มขึ้น	-	-	-	-	-	53,012,856	53,012,856
ยอดคงเหลือ ณ วันที่ 31 มีนาคม 2554	320,000,000	330,672,600	18,427,585	175,752,528	844,852,713	65,930,733	910,783,446
ยอดคงเหลือ ณ วันที่ 31 มีนาคม 2554	320,000,000	330,672,600	18,427,585	175,752,528	844,852,713	65,930,733	910,783,446
ผลสะสมจากการเปลี่ยนแปลงนโยบายบัญชี เกี่ยวกับผลประโยชน์พนักงาน (หมายเหตุ 5) หุ้นสามัญเพิ่มทุนในบริษัทย่อยของผู้มีส่วนได้เสีย ที่ไม่มีอำนาจควบคุมของบริษัทย่อย	-	-	-	(12,730,500)	(12,730,500)	(1,278,817)	(14,009,317)
เงินปันผลจ่าย (หมายเหตุ 27)	-	-	-	(70,400,000)	(70,400,000)	-	(70,400,000)
กำไรขาดทุนเบ็ดเสร็จรวมสำหรับปี โอนกำไรสะสมที่ยังไม่ได้จัดสรรเป็นสำรอง ตามกฎหมาย (หมายเหตุ 20)	-	-	6,029,850	(6,029,850)	-	-	-
ยอดคงเหลือ ณ วันที่ 31 มีนาคม 2555	320,000,000	330,672,600	24,457,435	183,316,018	858,446,053	130,412,453	988,858,506

หมายเหตุประกอบงบการเงินเป็นส่วนหนึ่งของงบการเงินนี้

บริษัท โกลด์ทรี จำกัด (มหาชน) และบริษัทย่อย
 งบแสดงการเปลี่ยนแปลงส่วนของผู้ถือหุ้น (ต่อ)
 สำหรับปีสิ้นสุดวันที่ 31 มีนาคม 2555 และ 2554

	งบการเงินเฉพาะกิจการ					(หน่วย: บาท)	
	ทุนเรือนหุ้นที่ออก และชำระแล้ว	ส่วนเกิน มูลค่าหุ้นสามัญ	กำไรสะสม				รวม
			จัดสรรแล้ว - สำรองตามกฎหมาย	ยังไม่จัดสรร			
ยอดคงเหลือ ณ วันที่ 31 มีนาคม 2553	320,000,000	330,672,600	13,924,457	117,419,064		782,016,121	
เงินปันผลจ่าย (หมายเหตุ 27)	-	-	-	(48,000,000)		(48,000,000)	
กำไรขาดทุนเบ็ดเสร็จรวมสำหรับปี	-	-	-	90,062,542		90,062,542	
โอนกำไรสะสมที่ยังไม่ได้จัดสรรเป็นสำรอง	-	-	-	-		-	
ตามกฎหมาย (หมายเหตุ 20)	-	-	4,503,128	(4,503,128)		-	
ยอดคงเหลือ ณ วันที่ 31 มีนาคม 2554	320,000,000	330,672,600	18,427,585	154,978,478		824,078,663	
ยอดคงเหลือ ณ วันที่ 31 มีนาคม 2554	320,000,000	330,672,600	18,427,585	154,978,478		824,078,663	
ผลสะสมจากการเปลี่ยนแปลงนโยบายการบัญชี เกี่ยวกับผลประโยชน์พนักงาน (หมายเหตุ 5)	-	-	-	(9,895,099)		(9,895,099)	
เงินปันผลจ่าย (หมายเหตุ 27)	-	-	-	(70,400,000)		(70,400,000)	
กำไรขาดทุนเบ็ดเสร็จรวมสำหรับปี	-	-	-	56,194,613		56,194,613	
โอนกำไรสะสมที่ยังไม่ได้จัดสรรเป็นสำรอง	-	-	-	-		-	
ตามกฎหมาย (หมายเหตุ 20)	-	-	2,809,750	(2,809,750)		-	
ยอดคงเหลือ ณ วันที่ 31 มีนาคม 2555	320,000,000	330,672,600	21,237,335	128,068,242		799,978,177	

หมายเหตุประกอบงบการเงินเป็นส่วนหนึ่งของงบการเงินนี้

บริษัท โลหะกิจ เม็ททอล จำกัด (มหาชน) และบริษัทย่อย

งบกระแสเงินสด

สำหรับปีสิ้นสุดวันที่ 31 มีนาคม 2555 และ 2554

	(หน่วย: บาท)			
	งบการเงินรวม		งบการเงินเฉพาะกิจการ	
	2555	2554	2555	2554
กระแสเงินสดจากกิจกรรมดำเนินงาน				
กำไรก่อนภาษี	148,265,107	181,194,691	81,975,343	119,169,733
รายการปรับกระทบยอดกำไรก่อนภาษีเป็น				
เงินสดรับ (จ่าย) จากกิจกรรมดำเนินงาน: -				
ค่าเสื่อมราคา	56,039,186	63,167,621	15,431,570	29,250,336
ค่าตัดจำหน่าย	1,474,933	2,507,455	1,078,802	2,076,452
โอนกลับค่าเผื่อหนี้สงสัยจะสูญ	(4,041,284)	(8,540,737)	(3,396,230)	(9,185,792)
หนี้สูญ	-	12,567,240	-	12,567,240
การปรับลดสินค้าคงเหลือเป็นมูลค่าสุทธิที่จะได้รับ (โอนกลับ)	3,131,291	(8,910,929)	1,537,268	(9,136,378)
กำไรจากการขายเงินลงทุน	-	(5,787,144)	-	(2,800,000)
กำไรจากการขายอุปกรณ์	(3,808,934)	(2,020,506)	(3,411,740)	(2,020,506)
การเปลี่ยนแปลงในสำรองผลประโยชน์ระยะยาวของพนักงาน	2,130,894	-	1,437,003	-
กำไร(ขาดทุน)จากอัตราแลกเปลี่ยนที่ยังไม่เกิดขึ้นจริง	(909,173)	2,742,781	(324,008)	2,513,553
ส่วนแบ่งกำไรจากเงินลงทุนในบริษัทร่วม	(1,622,887)	(1,397,417)	-	-
ดอกเบี้ยรับ	(79,949)	(40,683)	(7,091,673)	(6,530,153)
ค่าใช้จ่ายดอกเบี้ย	17,967,797	15,146,796	11,945,382	12,683,504
กำไรจากการดำเนินงานก่อนการเปลี่ยนแปลงในสินทรัพย์				
และหนี้สินดำเนินงาน	218,546,981	250,629,168	99,181,717	148,587,989
สินทรัพย์ดำเนินงาน (เพิ่มขึ้น) ลดลง				
ลูกหนี้การค้าและลูกหนี้อื่น	33,152,296	(71,743,231)	55,586,000	24,184,433
สินค้าคงเหลือ	(31,876,475)	(53,242,960)	(8,638,708)	26,135,393
สินทรัพย์หมุนเวียนอื่น	6,719,030	2,267,564	6,929,412	(3,041,546)
สินทรัพย์ไม่หมุนเวียนอื่น	(124,000)	(112,935)	-	(935)
หนี้สินดำเนินงานเพิ่มขึ้น (ลดลง)				
เจ้าหนี้การค้าและเจ้าหนี้อื่น	(26,798,710)	(37,998,452)	(36,270,894)	(52,248,552)
หนี้สินหมุนเวียนอื่น	(617,211)	2,231,657	(868,844)	1,768,585
เงินสดจากกิจกรรมดำเนินงาน	199,001,911	92,030,811	115,918,683	145,385,367
จ่ายดอกเบี้ย	(17,881,897)	(15,207,914)	(11,863,746)	(12,833,313)
จ่ายภาษีเงินได้	(29,700,108)	(20,434,806)	(29,675,566)	(20,448,523)
เงินสดสุทธิจากกิจกรรมดำเนินงาน	151,419,906	56,388,091	74,379,371	112,103,531

หมายเหตุประกอบงบการเงินเป็นส่วนหนึ่งของงบการเงินนี้

บริษัท โลหะกิจ เม็ททอล จำกัด (มหาชน) และบริษัทย่อย

งบกระแสเงินสด (ต่อ)

สำหรับปีสิ้นสุดวันที่ 31 มีนาคม 2555 และ 2554

(หน่วย: บาท)

	งบการเงินรวม		งบการเงินเฉพาะกิจการ	
	2555	2554	2555	2554
กระแสเงินสดจากกิจกรรมลงทุน				
เงินให้กู้ยืมระยะสั้นแก่กิจการที่เกี่ยวข้องกันลดลง (เพิ่มขึ้น)	-	-	115,000,000	(26,000,000)
ดอกเบี้ยรับ	79,949	40,682	8,900,560	6,005,059
เงินสดจ่ายเงินลงทุนในบริษัทย่อย	-	-	(60,000,000)	-
เงินสดรับจากการจำหน่ายเงินลงทุนในบริษัทย่อย	-	58,800,000	-	58,800,000
เงินสดจ่ายซื้ออุปกรณ์	(65,220,327)	(52,406,615)	(17,575,462)	(12,524,244)
เงินสดจ่ายซื้อสินทรัพย์ไม่มีตัวตน	-	(323,655)	-	(144,000)
เงินสดรับจากการจำหน่ายอุปกรณ์	7,253,271	2,020,512	6,856,075	2,020,512
เงินสดสุทธิจาก (ใช้ไปใน) กิจกรรมการลงทุน	(57,887,107)	8,130,924	53,181,173	28,157,327
กระแสเงินสดจากกิจกรรมจัดหาเงิน				
เงินกู้ยืมระยะสั้นจากสถาบันการเงินลดลง	(39,763,762)	(18,630,083)	(26,092,369)	(110,730,618)
เงินสดจ่ายชำระคืนเงินกู้ยืมระยะยาว	-	(5,500,000)	-	-
เงินสดรับจากการเพิ่มทุนในบริษัทย่อยของผู้มีส่วนได้เสีย ที่ไม่มีอำนาจควบคุมของบริษัทย่อย	40,000,000	-	-	-
เงินปันผลจ่าย	(70,400,000)	(48,000,000)	(70,400,000)	(48,000,000)
เงินสดจ่ายหนี้สินตามสัญญาเช่าการเงิน	(3,502,343)	(3,652,337)	(2,202,415)	(2,706,252)
เงินสดสุทธิใช้ไปในกิจกรรมจัดหาเงิน	(73,666,105)	(75,782,420)	(98,694,784)	(161,436,870)
ผลกระทบจากการเปลี่ยนแปลงของอัตราแลกเปลี่ยนที่มีต่อ				
เงินสดและรายการเทียบเท่าเงินสด	14,092	9,308	14,092	9,308
เงินสดและรายการเทียบเท่าเงินสดเพิ่มขึ้น (ลดลง)	19,880,786	(11,254,097)	28,879,852	(21,166,704)
เงินสดและรายการเทียบเท่าเงินสดต้นปี	33,967,062	45,221,159	16,809,948	37,976,652
เงินสดและรายการเทียบเท่าเงินสดปลายปี	53,847,848	33,967,062	45,689,800	16,809,948
ข้อมูลกระแสเงินสดเปิดเผยเพิ่มเติม				
รายการที่ไม่ใช่เงินสด:				
ซื้อขายพันธบัตรตามสัญญาเช่าการเงิน	11,059,738	2,073,154	7,073,368	-

หมายเหตุประกอบงบการเงินเป็นส่วนหนึ่งของงบการเงินนี้

บริษัท โลหะกิจ เม็ททอล จำกัด (มหาชน) และบริษัทย่อย

หมายเหตุประกอบงบการเงิน

สำหรับปีสิ้นสุดวันที่ 31 มีนาคม 2555 และ 2554

1. ข้อมูลทั่วไป

1.1 ข้อมูลทั่วไปของบริษัทฯ

บริษัท โลหะกิจ เม็ททอล จำกัด (มหาชน) (“บริษัทฯ”) เป็นบริษัทมหาชนซึ่งจัดตั้งและมีภูมิลำเนาในประเทศไทย ธุรกิจหลักของบริษัทฯคือ การจำหน่ายผลิตภัณฑ์เหล็กและโลหะ และให้บริการตัดเหล็กและโลหะ ที่อยู่ตามที่จดทะเบียนของบริษัทฯอยู่ที่ 66/1 หมู่ 6 ถนนสุขสวัสดิ์ ตำบลบางจาก อำเภอพระประแดง จังหวัดสมุทรปราการ

2. เกณฑ์ในการจัดทำงบการเงิน

2.1 งบการเงินนี้จัดทำขึ้นตามมาตรฐานการบัญชีที่กำหนดในพระราชบัญญัติวิชาชีพบัญชี พ.ศ. 2547 โดยแสดงรายการในงบการเงินตามข้อกำหนดในประกาศกรมพัฒนาธุรกิจการค้าลงวันที่ 28 กันยายน 2554 ออกตามความในพระราชบัญญัติการบัญชี พ.ศ. 2543

งบการเงินฉบับภาษาไทยเป็นงบการเงินฉบับที่บริษัทฯใช้เป็นทางการตามกฎหมาย งบการเงินฉบับภาษาอังกฤษแปลมาจากงบการเงินฉบับภาษาไทยนี้

งบการเงินนี้ได้จัดทำขึ้นโดยใช้เกณฑ์ราคาทุนเดิมเว้นแต่จะได้เปิดเผยเป็นอย่างอื่นในนโยบายการบัญชี

2.2 เกณฑ์ในการจัดทำงบการเงินรวม

ก) งบการเงินรวมนี้ได้จัดทำขึ้นโดยรวมงบการเงินของบริษัท โลหะกิจ เม็ททอล จำกัด (มหาชน) (ซึ่งต่อไปนี้จะเรียกว่า “บริษัทฯ”) และบริษัทย่อย (ซึ่งต่อไปนี้จะเรียกว่า “บริษัทย่อย”) ดังต่อไปนี้

ชื่อบริษัท	ลักษณะธุรกิจ	จัดตั้งขึ้นในประเทศ	อัตราร้อยละของการถือหุ้น	
			2555	2554
			ร้อยละ	ร้อยละ
บริษัท ออโต้ เม็ททอล จำกัด	ผลิต ถลุง ประกอบและแปรสภาพโลหะทุกชนิด	ไทย	60	60
บริษัท สเตนเลสทางเลือก จำกัด	จำหน่ายผลิตภัณฑ์โลหะ	ไทย	100	100

- ข) บริษัทฯ นำงบการเงินของบริษัทย่อยมารวมในการจัดทำงบการเงินรวมตั้งแต่วันที่บริษัทฯมีอำนาจในการควบคุมบริษัทย่อยจนถึงวันที่บริษัทฯ สิ้นสุดการควบคุมบริษัทย่อยนั้น
- ค) งบการเงินของบริษัทย่อยได้จัดทำขึ้นโดยใช้นโยบายการบัญชีที่สำคัญเช่นเดียวกันกับของบริษัทฯ
- ง) ยอดคงค้างระหว่างบริษัทฯ และบริษัทย่อย รายการค้าระหว่างกันที่มีสาระสำคัญได้ถูกตัดออกจากงบการเงินรวมนี้แล้ว
- จ) ส่วนของผู้มีส่วนได้เสียที่ไม่มีอำนาจควบคุม คือ จำนวนกำไรหรือขาดทุนและสินทรัพย์สุทธิของบริษัทย่อยส่วนที่ไม่ได้เป็นของบริษัทฯ และแสดงเป็นรายการแยกต่างหากในส่วนของกำไรหรือขาดทุนรวมและส่วนของผู้ถือหุ้นในงบแสดงฐานะการเงินรวม

2.3 บริษัทฯ จัดทำงบการเงินเฉพาะกิจการเพื่อประโยชน์ต่อสาธารณะ โดยแสดงเงินลงทุนในบริษัทย่อยและบริษัทร่วมตามวิธีราคาทุน

3. การปฏิบัติตามมาตรฐานการบัญชีใหม่ในระหว่างปี

ในระหว่างปีปัจจุบัน บริษัทฯ ได้ปฏิบัติตามมาตรฐานการบัญชีฉบับปรับปรุงและมาตรฐานการบัญชีใหม่ที่ออกโดยสภาวิชาชีพบัญชีดังนี้

มาตรฐานการบัญชี

ฉบับที่ 1 (ปรับปรุง 2552)	การนำเสนองบการเงิน
ฉบับที่ 2 (ปรับปรุง 2552)	สินค้างเหลือ
ฉบับที่ 7 (ปรับปรุง 2552)	งบกระแสเงินสด
ฉบับที่ 8 (ปรับปรุง 2552)	นโยบายการบัญชี การเปลี่ยนแปลงประมาณการทางบัญชี และข้อผิดพลาด
ฉบับที่ 10 (ปรับปรุง 2552)	เหตุการณ์ภายหลังรอบระยะเวลารายงาน
ฉบับที่ 11 (ปรับปรุง 2552)	สัญญาก่อสร้าง
ฉบับที่ 16 (ปรับปรุง 2552)	ที่ดิน อาคาร และอุปกรณ์
ฉบับที่ 17 (ปรับปรุง 2552)	สัญญาเช่า
ฉบับที่ 18 (ปรับปรุง 2552)	รายได้
ฉบับที่ 19	ผลประโยชน์ของพนักงาน
ฉบับที่ 23 (ปรับปรุง 2552)	ต้นทุนการกู้ยืม
ฉบับที่ 24 (ปรับปรุง 2552)	การเปิดเผยข้อมูลเกี่ยวกับบุคคลหรือกิจการที่เกี่ยวข้องกัน
ฉบับที่ 26	การบัญชีและการรายงาน โครงการผลประโยชน์เมื่อออกจากงาน

- ฉบับที่ 27 (ปรับปรุง 2552) งบการเงินรวมและงบการเงินเฉพาะกิจการ
- ฉบับที่ 28 (ปรับปรุง 2552) เงินลงทุนในบริษัทร่วม
- ฉบับที่ 29 การรายงานทางการเงินในสภาพเศรษฐกิจที่เงินเฟ้อรุนแรง
- ฉบับที่ 31 (ปรับปรุง 2552) ส่วนได้เสียในการร่วมค้า
- ฉบับที่ 33 (ปรับปรุง 2552) กำไรต่อหุ้น
- ฉบับที่ 34 (ปรับปรุง 2552) งบการเงินระหว่างกาล
- ฉบับที่ 36 (ปรับปรุง 2552) การด้อยค่าของสินทรัพย์
- ฉบับที่ 37 (ปรับปรุง 2552) ประมาณการหนี้สิน หนี้สินที่อาจเกิดขึ้น และสินทรัพย์ที่อาจเกิดขึ้น
- ฉบับที่ 38 (ปรับปรุง 2552) สินทรัพย์ไม่มีตัวตน
- ฉบับที่ 40 (ปรับปรุง 2552) อสังหาริมทรัพย์เพื่อการลงทุน

มาตรฐานการรายงานทางการเงิน

- ฉบับที่ 2 การจ่ายโดยใช้หุ้นเป็นเกณฑ์
- ฉบับที่ 3 (ปรับปรุง 2552) การรวมธุรกิจ
- ฉบับที่ 5 (ปรับปรุง 2552) สินทรัพย์ไม่หมุนเวียนที่ถือไว้เพื่อขายและการดำเนินงานที่ยกเลิก
- ฉบับที่ 6 การสำรวจและประเมินค่าแหล่งทรัพยากรแร่

การตีความมาตรฐานการรายงานทางการเงิน

- ฉบับที่ 15 สัญญาการก่อสร้างอสังหาริมทรัพย์

การตีความมาตรฐานการบัญชี

- ฉบับที่ 31 รายได้ - รายการแลกเปลี่ยนเกี่ยวกับบริการ โฆษณา

มาตรฐานการบัญชีข้างต้น ไม่มีผลกระทบอย่างเป็นทางการนี้และในระหว่างปีปัจจุบัน บริษัทฯและบริษัทย่อยได้ปฏิบัติตามมาตรฐานการบัญชีฉบับที่ 19 เรื่อง ผลประโยชน์ของพนักงานดังนี้

มาตรฐานการบัญชีฉบับที่ 19 เรื่อง ผลประโยชน์ของพนักงาน

มาตรฐานการบัญชีฉบับนี้กำหนดให้กิจการรับรู้ผลประโยชน์ที่ให้กับพนักงานเป็นค่าใช้จ่ายเมื่อกิจการได้รับบริการจ้างงานจากพนักงานแล้ว โดยเฉพาะอย่างยิ่งกิจการจะต้องประเมินและบันทึกหนี้สินเกี่ยวกับผลประโยชน์ของพนักงานเนื่องจากเกษียณอายุ โดยใช้การคำนวณตามหลักคณิตศาสตร์ประกันภัย ซึ่งเดิมบริษัทฯและบริษัทย่อยรับรู้ผลประโยชน์ที่ให้กับพนักงานดังกล่าวเมื่อเกิดรายการ

บริษัทฯ และบริษัทย่อยได้เปลี่ยนแปลงนโยบายการบัญชีดังกล่าวในปีปัจจุบันและรับรู้หนี้สินในช่วงที่เปลี่ยนแปลงโดยบันทึกปรับกับกำไรสะสม ณ วันต้นงวดของปีปัจจุบัน การเปลี่ยนแปลงนี้ทำให้บริษัทฯ และบริษัทย่อยมีกำไรสำหรับปีสิ้นสุดวันที่ 31 มีนาคม 2555 ลดลงเป็นจำนวน 2.1 ล้านบาท (กำไรต่อหุ้นลดลง 0.007 บาทต่อหุ้น) (เฉพาะของบริษัทฯ: กำไรลดลงเป็นจำนวน 1.4 ล้านบาทและกำไรต่อหุ้นลดลง 0.004 บาทต่อหุ้น) ผลสะสมของการเปลี่ยนแปลงนโยบายการบัญชีดังกล่าวแสดงอยู่ในหมายเหตุประกอบงบการเงินข้อ 5

4. มาตรฐานการบัญชีใหม่ที่ยังไม่มีผลบังคับใช้

สภาวิชาชีพบัญชีได้ออกมาตรฐานการบัญชีฉบับปรับปรุงและมาตรฐานการบัญชีใหม่ซึ่งมีผลบังคับใช้สำหรับรอบระยะเวลาบัญชีที่เริ่มในหรือหลังวันที่ 1 มกราคม 2556 ตามรายละเอียดข้างล่างนี้

มาตรฐานการบัญชี

ฉบับที่ 12	ภาษีเงินได้
ฉบับที่ 20 (ปรับปรุง 2552)	การบัญชีสำหรับเงินอุดหนุนจากรัฐบาล และการเปิดเผยข้อมูลเกี่ยวกับความช่วยเหลือจากรัฐบาล
ฉบับที่ 21 (ปรับปรุง 2552)	ผลกระทบจากการเปลี่ยนแปลงของอัตราแลกเปลี่ยนเงินตราต่างประเทศ

มาตรฐานการรายงานทางการเงิน

ฉบับที่ 8	ส่วนงานดำเนินงาน
-----------	------------------

การตีความมาตรฐานการบัญชี

ฉบับที่ 10	ความช่วยเหลือจากรัฐบาล - กรณีที่ไม่มีความเกี่ยวข้องอย่างเฉพาะเจาะจงกับกิจกรรมดำเนินงาน
ฉบับที่ 21	ภาษีเงินได้ - การได้รับประโยชน์จากสินทรัพย์ที่ไม่ได้คิดค่าเสื่อมราคาที่ดีราคาใหม่
ฉบับที่ 25	ภาษีเงินได้ - การเปลี่ยนแปลงสถานภาพทางภาษีของกิจการหรือของผู้ถือหุ้น

ฝ่ายบริหารของบริษัทฯ เชื่อว่ามาตรฐานการบัญชีข้างต้นจะไม่มีผลกระทบอย่างเป็นสาระสำคัญต่องบการเงินเมื่อนำมาถือปฏิบัติ ยกเว้นมาตรฐานการบัญชีดังต่อไปนี้

มาตรฐานการบัญชี ฉบับที่ 12 เรื่อง ภาษีเงินได้

มาตรฐานการบัญชีฉบับนี้กำหนดให้กิจการระบุผลแตกต่างชั่วคราวที่เกิดจากความแตกต่างของมูลค่าสินทรัพย์และหนี้สินระหว่างเกณฑ์ทางบัญชีและภาษีอากร เพื่อรับรู้ผลกระทบทางภาษีเป็นสินทรัพย์หรือหนี้สินภาษีเงินได้รอการตัดบัญชีตามหลักเกณฑ์ที่กำหนด

ปัจจุบันฝ่ายบริหารของบริษัทฯอยู่ระหว่างการประเมินผลกระทบที่อาจมีต่องบการเงินในปีที่เริ่มนำมาตรฐานการบัญชีฉบับนี้มาถือปฏิบัติ

5. ผลกระทบจากการเปลี่ยนแปลงนโยบายการบัญชีเนื่องจากการนำมาตรฐานการบัญชีใหม่มาถือปฏิบัติ

ในระหว่างปีปัจจุบัน บริษัทฯได้เปลี่ยนแปลงนโยบายการบัญชีที่สำคัญตามที่กล่าวในหมายเหตุประกอบงบการเงินข้อ 3 เนื่องจากบริษัทฯนำมาตรฐานการบัญชีฉบับปรับปรุงและมาตรฐานการบัญชีใหม่มาถือปฏิบัติ ผลกระทบของการเปลี่ยนแปลงนโยบายการบัญชีดังกล่าวแสดงเป็นรายการแยกต่างหากในงบแสดงการเปลี่ยนแปลงส่วนของผู้ถือหุ้น

จำนวนเงินของรายการปรับปรุงที่มีผลกระทบต่อรายการในงบแสดงฐานะการเงิน ณ วันที่ 31 มีนาคม 2554 มีดังนี้

	(หน่วย: พันบาท)	
	งบการเงินรวม	เฉพาะกิจการ
งบแสดงฐานะการเงิน		
เงินลงทุนในบริษัทร่วมลดลงจากการปรับปรุงสำรอง		
ผลประโยชน์ระยะยาวของพนักงานในบริษัทร่วม	64	-
สำรองผลประโยชน์ระยะยาวของพนักงานเพิ่มขึ้น	13,945	9,895
กำไรสะสม - ยังไม่ได้จัดสรรลดลง	14,009	9,895

6. นโยบายการบัญชีที่สำคัญ

6.1 การรับรู้รายได้

ขายสินค้า

รายได้จากการขายสินค้านับรู้เมื่อบริษัทฯได้โอนความเสี่ยงและผลตอบแทนที่มีนัยสำคัญของความเป็นเจ้าของสินค้าให้กับผู้ซื้อแล้ว รายได้จากการขายแสดงมูลค่าตามราคาในใบกำกับสินค้าโดยไม่รวมภาษีมูลค่าเพิ่ม สำหรับสินค้าที่ได้ส่งมอบหลังจากหักส่วนลดแล้ว

รายได้ค่าบริการ

รายได้ค่าบริการรับรู้เมื่อได้ให้บริการแล้วโดยพิจารณาถึงขั้นความสำเร็จของงาน

ดอกเบี้ยรับ

ดอกเบี้ยรับถือเป็นรายได้ตามเกณฑ์คงค้าง โดยคำนึงถึงอัตราผลตอบแทนที่แท้จริง

เงินปันผลรับ

เงินปันผลรับถือเป็นรายได้เมื่อบริษัทฯมีสิทธิในการรับเงินปันผล

6.2 เงินสดและรายการเทียบเท่าเงินสด

เงินสดและรายการเทียบเท่าเงินสด หมายถึง เงินสดและเงินฝากธนาคาร และเงินลงทุนระยะสั้นที่มีสภาพคล่องสูง ซึ่งถึงกำหนดจ่ายคืนภายในระยะเวลาไม่เกิน 3 เดือนนับจากวันที่ได้มาและไม่มีข้อจำกัดในการเบิกใช้

6.3 ลูกหนี้การค้า

ลูกหนี้การค้าแสดงมูลค่าตามจำนวนมูลค่าสุทธิที่จะได้รับ บริษัทฯบันทึกค่าเผื่อหนี้สงสัยจะสูญสำหรับผลขาดทุนโดยประมาณที่อาจเกิดขึ้นจากการเก็บเงินจากลูกหนี้ไม่ได้ ซึ่งโดยทั่วไปพิจารณาจากประสบการณ์การเก็บเงินและการวิเคราะห์อายุหนี้

6.4 สินค้าคงเหลือ

สินค้าสำเร็จรูปและสินค้าระหว่างผลิตแสดงมูลค่าตามราคาทุน (วิธีถัวเฉลี่ยถ่วงน้ำหนัก) หรือมูลค่าสุทธิที่จะได้รับแล้วแต่ราคาใดจะต่ำกว่า ราคาทุนดังกล่าวหมายถึงต้นทุนในการผลิตทั้งหมดรวมทั้งค่าเสียหายโรงงานด้วย

วัตถุดิบและวัสดุโรงงานแสดงมูลค่าตามราคาทุน (วิธีถัวเฉลี่ยถ่วงน้ำหนัก) หรือมูลค่าสุทธิที่จะได้รับแล้วแต่ราคาใดจะต่ำกว่า และจะถือเป็นส่วนหนึ่งของต้นทุนการผลิตเมื่อมีการเบิกใช้

บริษัทฯบันทึกค่าเผื่อสินค้าเสื่อมคุณภาพโดยพิจารณาจากสินค้าที่เสียหาย เก็บไว้นานและล้าสมัย

6.5 เงินลงทุน

เงินลงทุนในบริษัทร่วมที่แสดงอยู่ในงบการเงินรวมแสดงมูลค่าตามวิธีส่วนได้เสีย

เงินลงทุนในบริษัทย่อยและบริษัทร่วมที่แสดงอยู่ในงบการเงินเฉพาะกิจการแสดงมูลค่าตามวิธีราคาทุนสุทธิจากค่าเผื่อการด้อยค่า (ถ้ามี)

6.6 ที่ดิน อาคาร อุปกรณ์และค่าเสื่อมราคา

ที่ดินแสดงมูลค่าตามราคาทุน อาคารและอุปกรณ์แสดงมูลค่าตามราคาทุนหักค่าเสื่อมราคาสะสม และค่าเผื่อการด้อยค่าของสินทรัพย์ (ถ้ามี)

ค่าเสื่อมราคาของอาคารและอุปกรณ์คำนวณจากราคาทุนของสินทรัพย์โดยวิธีเส้นตรงตามอายุการให้ประโยชน์โดยประมาณดังต่อไปนี้

อาคารและสิ่งติดตั้ง	- 20 ปี
เครื่องจักรและอุปกรณ์	- 5 ปี และ 10 ปี
เครื่องตกแต่งและอุปกรณ์สำนักงาน	- 5 ปี
ยานพาหนะ	- 5 ปี

ค่าเสื่อมราคารวมอยู่ในการคำนวณผลการดำเนินงาน

ไม่มีการคิดค่าเสื่อมราคาสำหรับที่ดินและส่วนปรับปรุงที่ดิน และสินทรัพย์ระหว่างติดตั้งและก่อสร้าง บริษัทฯ ตัดรายการที่ดิน อาคาร และอุปกรณ์ ออกจากบัญชี เมื่อจำหน่ายสินทรัพย์หรือคาดว่าจะไม่ได้รับประโยชน์เชิงเศรษฐกิจในอนาคตจากการใช้หรือการจำหน่ายสินทรัพย์ รายการผลกำไรหรือขาดทุนจากการจำหน่ายสินทรัพย์ จะรับรู้ในส่วนของกำไรหรือขาดทุนเมื่อบริษัทฯ ตัดรายการสินทรัพย์นั้นออกจากบัญชี

6.7 ต้นทุนการกู้ยืม

ต้นทุนการกู้ยืมของเงินกู้ที่ใช้ในการได้มา การก่อสร้างหรือการผลิตสินทรัพย์ที่ต้องใช้ระยะเวลานานในการแปลงสภาพให้พร้อมใช้หรือขาย ได้ถูกนำไปรวมเป็นราคาทุนของสินทรัพย์จนกว่าสินทรัพย์นั้นจะอยู่ในสภาพพร้อมที่จะใช้ได้ตามที่มุ่งประสงค์ ส่วนต้นทุนการกู้ยืมอื่นถือเป็นค่าใช้จ่ายในปีที่เกิดรายการ ต้นทุนการกู้ยืมประกอบด้วยดอกเบี้ยและต้นทุนอื่นที่เกิดขึ้นจากการกู้ยืมนั้น

6.8 สินทรัพย์ไม่มีตัวตน

สินทรัพย์ไม่มีตัวตนแสดงมูลค่าตามราคาทุนหักค่าตัดจำหน่ายสะสมและค่าเผื่อการด้อยค่าสะสม (ถ้ามี) ของสินทรัพย์นั้น

บริษัทฯ ตัดจำหน่ายสินทรัพย์ไม่มีตัวตนที่มีอายุการให้ประโยชน์จำกัดอย่างมีระบบตลอดอายุการให้ประโยชน์เชิงเศรษฐกิจของสินทรัพย์นั้น และจะประเมินการด้อยค่าของสินทรัพย์ดังกล่าวเมื่อมีข้อบ่งชี้ว่าสินทรัพย์นั้นเกิดการด้อยค่า บริษัทฯ จะทบทวนระยะเวลาการตัดจำหน่ายและวิธีการตัดจำหน่ายของสินทรัพย์ไม่มีตัวตนดังกล่าวทุกสิ้นปีเป็นอย่างน้อย ค่าตัดจำหน่ายรับรู้เป็นค่าใช้จ่ายในส่วนของกำไรหรือขาดทุน

สินทรัพย์ไม่มีตัวตนที่มีอายุการให้ประโยชน์จำกัดมีดังนี้

คอมพิวเตอร์ซอฟต์แวร์	- 5 ปี
----------------------	--------

6.9 รายการธุรกิจกับบุคคลหรือกิจการที่เกี่ยวข้องกัน

บุคคลหรือกิจการที่เกี่ยวข้องกันกับบริษัทฯ หมายถึง บุคคลหรือกิจการที่มีอำนาจควบคุมบริษัทฯ หรือถูกบริษัทฯ ควบคุมไม่ว่าจะเป็น โดยทางตรงหรือทางอ้อม หรืออยู่ภายใต้การควบคุมเดียวกันกับบริษัทฯ

นอกจากนี้บุคคลหรือกิจการที่เกี่ยวข้องกันยังหมายรวมถึงบริษัทร่วมและบุคคลที่มีสิทธิออกเสียงโดยตรงหรือทางอ้อมซึ่งทำให้มีอิทธิพลอย่างเป็นสาระสำคัญต่อบริษัทฯ ผู้บริหารสำคัญ กรรมการหรือพนักงานของบริษัทฯ ที่มีอำนาจในการวางแผนและควบคุมการดำเนินงานของบริษัทฯ

6.10 สัญญาเช่าระยะยาว

สัญญาเช่ายานพาหนะที่ความเสี่ยงและผลตอบแทนของความเป็นเจ้าของส่วนใหญ่ได้โอนไปให้กับผู้เช่าถือเป็นสัญญาเช่าการเงิน สัญญาเช่าการเงินจะบันทึกเป็นรายจ่ายฝ่ายทุนด้วยมูลค่ายุติธรรมของสินทรัพย์ที่เช่าหรือมูลค่าปัจจุบันสุทธิของจำนวนเงินที่ต้องจ่ายตามสัญญาเช่าแล้วแต่มูลค่าใดจะต่ำกว่า ภาระผูกพันตามสัญญาเช่าหักค่าใช้จ่ายทางการเงินจะบันทึกเป็นหนี้สินระยะยาว ส่วนดอกเบี้ยจ่ายจะบันทึกในส่วนของกำไรหรือขาดทุนตลอดอายุของสัญญาเช่า สินทรัพย์ที่ได้มาตามสัญญาเช่าการเงินจะคิดค่าเสื่อมราคาตลอดอายุการใช้งานของสินทรัพย์ที่เช่า

จำนวนเงินที่จ่ายตามสัญญาเช่าดำเนินงานรับรู้เป็นค่าใช้จ่ายในส่วนของกำไรหรือขาดทุนตามวิธีเส้นตรงตลอดอายุสัญญาเช่า

6.11 เงินตราต่างประเทศ

รายการที่เป็นเงินตราต่างประเทศแปลงค่าเป็นเงินบาทโดยใช้อัตราแลกเปลี่ยน ณ วันที่เกิดรายการสินทรัพย์และหนี้สินที่เป็นตัวเงินซึ่งอยู่ในสกุลเงินตราต่างประเทศได้แปลงค่าเป็นเงินบาทโดยใช้อัตราแลกเปลี่ยน ณ วันสิ้นรอบระยะเวลารายงาน

กำไรและขาดทุนที่เกิดจากการเปลี่ยนแปลงในอัตราแลกเปลี่ยนได้รวมอยู่ในการคำนวณผลการดำเนินงาน

6.12 การด้อยค่าของสินทรัพย์

ทุกวันสิ้นรอบระยะเวลารายงาน บริษัทฯ และบริษัทย่อยจะทำการประเมินการด้อยค่าของที่ดิน อาคาร และอุปกรณ์หรือสินทรัพย์ที่ไม่มีตัวตนอื่นของบริษัทฯ และบริษัทย่อยหากมีข้อบ่งชี้ว่าสินทรัพย์ดังกล่าวอาจด้อยค่า บริษัทฯ และบริษัทย่อยรับรู้ขาดทุนจากการด้อยค่าเมื่อมูลค่าที่คาดว่าจะได้รับคืนของสินทรัพย์มีมูลค่าต่ำกว่ามูลค่าตามบัญชีของสินทรัพย์นั้น ทั้งนี้มูลค่าที่คาดว่าจะได้รับคืนหมายถึงมูลค่ายุติธรรมหักต้นทุนในการขายของสินทรัพย์หรือมูลค่าจากการใช้สินทรัพย์แล้วแต่ราคาใดจะสูงกว่า

บริษัทฯ และบริษัทย่อยจะรับรู้รายการขาดทุนจากการด้อยค่าในส่วนของกำไรหรือขาดทุน

6.13 ผลประโยชน์ของพนักงาน

ผลประโยชน์ระยะสั้นของพนักงาน

บริษัทฯ และบริษัทย่อยรับรู้เงินเดือน ค่าจ้าง โบนัส และเงินสมทบกองทุนประกันสังคมเป็นค่าใช้จ่ายเมื่อเกิดรายการ

ผลประโยชน์หลังออกจากงานของพนักงาน

โครงการสมทบเงิน

บริษัทฯ บริษัทย่อยและพนักงานได้ร่วมกันจัดตั้งกองทุนสำรองเลี้ยงชีพ ซึ่งประกอบด้วยเงินที่พนักงานจ่ายสะสมและเงินที่บริษัทฯ และบริษัทย่อยจ่ายสมทบให้เป็นรายเดือน สิทธิประโยชน์ของกองทุนสำรองเลี้ยงชีพได้แยกออกจากสิทธิประโยชน์ของบริษัทฯ และบริษัทย่อย เงินที่บริษัทฯ และบริษัทย่อยจ่ายสมทบกองทุนสำรองเลี้ยงชีพบันทึกเป็นค่าใช้จ่ายในปีที่เกิดรายการ

ผลประโยชน์หลังออกจากงานของพนักงาน

โครงการผลประโยชน์หลังออกจากงาน

บริษัทฯ และบริษัทย่อยมีภาระสำหรับเงินชดเชยที่ต้องจ่ายให้แก่พนักงานเมื่อออกจากงานตามกฎหมายแรงงานซึ่งบริษัทฯ และบริษัทย่อยถือเงินชดเชยดังกล่าวเป็นผลประโยชน์หลังออกจากงานสำหรับพนักงาน

บริษัทฯ และบริษัทย่อยคำนวณหนี้สินตามโครงการผลประโยชน์หลังออกจากงานของพนักงาน โดยใช้วิธีคิดลดแต่ละหน่วยที่ประมาณการไว้ (Projected Unit Credit Method) โดยได้ทำการประเมินภาระผูกพันดังกล่าวตามหลักคณิตศาสตร์ประกันภัย

ในการปฏิบัติตามมาตรฐานการบัญชีฉบับที่ 19 เรื่อง ผลประโยชน์ของพนักงาน เป็นครั้งแรก บริษัทฯ และบริษัทย่อยเลือกรับรู้หนี้สินในช่วงการเปลี่ยนแปลงที่มากกว่าหนี้สินที่รับรู้ ณ วันเดียวกันตามนโยบายการบัญชีเดิม โดยบันทึกปรับกับกำไรสะสม ณ วันต้นงวดของปีปัจจุบัน

6.14 ประมาณการหนี้สิน

บริษัทฯ และบริษัทย่อยจะบันทึกประมาณการหนี้สินไว้ในบัญชีเมื่อภาระผูกพันซึ่งเป็นผลมาจากเหตุการณ์ในอดีตได้เกิดขึ้นแล้ว และมีความเป็นไปได้ค่อนข้างแน่นอนว่าบริษัทฯ และบริษัทย่อยจะเสียทรัพยากรเชิงเศรษฐกิจไปเพื่อปลดปล่อยภาระผูกพันนั้น และบริษัทฯ และบริษัทย่อยสามารถประมาณมูลค่าภาระผูกพันนั้นได้อย่างน่าเชื่อถือ

6.15 ภาษีเงินได้

บริษัทฯบันทึกภาษีเงินได้ตามจำนวนที่คาดว่าจะจ่ายให้กับหน่วยงานจัดเก็บภาษีของรัฐ โดยคำนวณจากกำไรทางภาษีตามหลักเกณฑ์ที่กำหนดในกฎหมายภาษีอากร

7. การใช้ดุลยพินิจและประมาณการทางบัญชีที่สำคัญ

ในการจัดทำงบการเงินตามมาตรฐานการบัญชีที่รับรองทั่วไป ฝ่ายบริหารจำเป็นต้องใช้ดุลยพินิจและการประมาณการในเรื่องที่มีความไม่แน่นอนเสมอ การใช้ดุลยพินิจและการประมาณการดังกล่าวนี้ส่งผลกระทบต่อจำนวนเงินที่แสดงในงบการเงินและต่อข้อมูลที่แสดงในหมายเหตุประกอบงบการเงิน ผลที่เกิดขึ้นจริงอาจแตกต่างไปจากจำนวนที่ประมาณการไว้ การใช้ดุลยพินิจและการประมาณการที่สำคัญมีดังนี้

สัญญาเช่า

ในการพิจารณาประเภทของสัญญาเช่าว่าเป็นสัญญาเช่าดำเนินงานหรือสัญญาเช่าทางการเงิน ฝ่ายบริหารได้ใช้ดุลยพินิจในการประเมินเงื่อนไขและรายละเอียดของสัญญาเพื่อพิจารณาว่าบริษัทฯและบริษัทย่อยได้โอนหรือรับโอนความเสี่ยงและผลประโยชน์ในสินทรัพย์ที่เช่าดังกล่าวแล้วหรือไม่

ค่าเผื่อหนี้สงสัยจะสูญของลูกหนี้

ในการประมาณค่าเผื่อหนี้สงสัยจะสูญของลูกหนี้ ฝ่ายบริหารจำเป็นต้องใช้ดุลยพินิจในการประมาณการผลขาดทุนที่คาดว่าจะเกิดขึ้นจากลูกหนี้แต่ละราย โดยคำนึงถึงประสบการณ์การเก็บเงินในอดีต อายุของหนี้ที่ค้างค้างและสถานะเศรษฐกิจที่เป็นอยู่ในขณะนั้น เป็นต้น

ที่ดิน อาคารและอุปกรณ์และค่าเสื่อมราคา

ในการคำนวณค่าเสื่อมราคาของอาคารและอุปกรณ์ ฝ่ายบริหารจำเป็นต้องทำการประมาณอายุการให้ประโยชน์และมูลค่าคงเหลือเมื่อเลิกใช้งานของอาคารและอุปกรณ์ และต้องทบทวนอายุการให้ประโยชน์และมูลค่าคงเหลือใหม่หากมีการเปลี่ยนแปลงเช่นนั้นเกิดขึ้น

นอกจากนี้ ฝ่ายบริหารจำเป็นต้องสอบทานการด้อยค่าของที่ดิน อาคารและอุปกรณ์ในแต่ละช่วงเวลาและบันทึกขาดทุนจากการด้อยค่าหากคาดว่ามูลค่าที่คาดว่าจะได้รับคืนต่ำกว่ามูลค่าตามบัญชีของสินทรัพย์นั้น ในการนี้ฝ่ายบริหารจำเป็นต้องใช้ดุลยพินิจที่เกี่ยวข้องกับการคาดการณ์รายได้และค่าใช้จ่ายในอนาคตซึ่งเกี่ยวข้องกับสินทรัพย์นั้น

ผลประโยชน์หลังออกจากงานของพนักงานตามโครงการผลประโยชน์

หนี้สินตามโครงการผลประโยชน์หลังออกจากงานของพนักงานประมาณขึ้นตามหลักคณิตศาสตร์ ประกันภัย ซึ่งต้องอาศัยข้อสมมติฐานต่าง ๆ ในการประมาณการนั้น เช่น อัตราคิดลด อัตราการขึ้น เงินเดือนในอนาคต อัตราภาระ และอัตราการเปลี่ยนแปลงในจำนวนพนักงาน เป็นต้น

8. รายการธุรกิจกับกิจการที่เกี่ยวข้องกัน

ในระหว่างปี บริษัทฯและบริษัทย่อยมีรายการธุรกิจที่สำคัญกับบุคคลหรือกิจการที่เกี่ยวข้องกัน รายการธุรกิจดังกล่าวเป็นไปตามเงื่อนไขทางการค้าและเกณฑ์ตามที่ตกลงกันระหว่างบริษัทฯและบุคคลหรือกิจการที่เกี่ยวข้องกันเหล่านั้น ซึ่งเป็นไปตามปกติธุรกิจโดยสามารถสรุปได้ดังนี้

(หน่วย: พันบาท)

	สำหรับปีสิ้นสุดวันที่ 31 มีนาคม				นโยบายการกำหนดราคา
	งบการเงินรวม		งบการเงินเฉพาะกิจการ		
	2555	2554	2555	2554	
รายการธุรกิจกับบริษัทย่อย					
(ตัดออกจากงบการเงินรวมแล้ว)					
ขายสินค้าและรายได้ค่าบริการ	-	-	268,646	334,390	ขายสินค้า: ราคาตลาดหักส่วนลดร้อยละ 2 และต้นทุนบวกกำไรส่วนเพิ่มใน อัตราร้อยละ 5 รายได้ค่าบริการ: ราคาใกล้เคียงกับราคาตลาด
ดอกเบี้ยรับ	-	-	7,012	6,489	อัตราร้อยละ MLR ต่อปี
ขายสินทรัพย์	-	-	2,243	-	ราคาที่ตกลงร่วมกัน
รายการธุรกิจกับกิจการที่เกี่ยวข้องกัน					
ขายสินค้าและรายได้ค่าบริการ	56,743	54,388	42,353	41,427	ขายสินค้า: ราคาใกล้เคียงกับราคาสุทธิที่ขาย ให้กับลูกค้ารายใหญ่ของบริษัทฯ รายได้ค่าบริการ: ราคาใกล้เคียงกับราคาตลาด
รายได้ค่าเช่า	300	300	300	300	ค่าบริการคงที่ต่อเดือน
ค่านายหน้าจ่าย	9,338	9,080	202	144	อัตราไม่เกินร้อยละ 2 ของ ยอดขาย

ยอดคงค้างระหว่างบริษัทฯและบริษัทที่เกี่ยวข้องกัน ณ วันที่ 31 มีนาคม 2555 และ 2554 มีรายละเอียดดังนี้

(หน่วย: พันบาท)

	งบการเงินรวม		งบการเงินเฉพาะกิจการ	
	2555	2554	2555	2554
ลูกหนี้การค้าและลูกหนี้อื่น - กิจการที่เกี่ยวข้องกัน (หมายเหตุ 10)				
บริษัทย่อย	-	-	62,298	85,306
บริษัทที่เกี่ยวข้องกัน (มีผู้ถือหุ้นใหญ่ร่วมกัน)	5,063	3,389	4,761	3,030
รวมลูกหนี้การค้าและลูกหนี้อื่น - กิจการที่เกี่ยวข้องกัน	5,063	3,389	67,059	88,336
เจ้าหนี้การค้าและเจ้าหนี้อื่น - กิจการที่เกี่ยวข้องกัน (หมายเหตุ 17)				
บริษัทร่วม	3,514	4,262	-	-
บริษัทที่เกี่ยวข้องกัน (มีผู้ถือหุ้นใหญ่ร่วมกัน)	29	104	29	104
รวมเจ้าหนี้การค้าและเจ้าหนี้อื่น - กิจการที่เกี่ยวข้องกัน	3,543	4,366	29	104

เงินให้กู้ยืมระยะสั้นแก่กิจการที่เกี่ยวข้องกัน

เงินให้กู้ยืมระยะสั้นดังกล่าวเป็นเงินให้กู้ยืมแก่บริษัท ออโต้ เม็ททอล จำกัด (บริษัทย่อย) ในอัตราดอกเบี้ย MLR ต่อปี โดยรายการการเคลื่อนไหวของเงินให้กู้ยืมดังกล่าวมีรายละเอียดดังนี้

(หน่วย: พันบาท)

เงินให้กู้ยืม	ลักษณะความสัมพันธ์	งบการเงินเฉพาะกิจการ			
		ยอดคงเหลือ		ยอดคงเหลือ	
		ณ วันที่ 1 เมษายน 2554	เพิ่มขึ้นระหว่างปี	ลดลงระหว่างปี	ณ วันที่ 31 มีนาคม 2555
บริษัท ออโต้ เม็ททอล จำกัด	บริษัทย่อย	115,000	32,000	(147,000)	-

ค่าตอบแทนกรรมการและผู้บริหาร

ในระหว่างปีสิ้นสุดวันที่ 31 มีนาคม 2555 และ 2554 บริษัทฯและบริษัทย่อยมีค่าใช้จ่ายผลประโยชน์พนักงานของกรรมการและผู้บริหาร ดังต่อไปนี้

(หน่วย: พันบาท)

	งบการเงินรวม		งบการเงินเฉพาะกิจการ	
	2555	2554	2555	2554
ผลประโยชน์ระยะสั้น	32,218	28,410	21,604	18,292
ผลประโยชน์หลังออกจากงาน	512	-	463	-
รวม	32,730	28,410	22,067	18,292

9. เงินสดและรายการเทียบเท่าเงินสด

(หน่วย: พันบาท)

	งบการเงินรวม		งบการเงินเฉพาะกิจการ	
	2555	2554	2555	2554
เงินสด	85	85	55	55
เงินฝากธนาคาร	53,763	33,882	45,635	16,755
รวม	53,848	33,967	45,690	16,810

ณ วันที่ 31 มีนาคม 2555 เงินฝากออมทรัพย์และเงินฝากประจำมีอัตราดอกเบี้ยระหว่างร้อยละ 0.62 ถึง 1.90 ต่อปี (2554: ร้อยละ 0.25 ถึง 1.10 ต่อปี)

10. ลูกหนี้การค้าและลูกหนี้อื่น

(หน่วย: พันบาท)

	งบการเงินรวม		งบการเงินเฉพาะกิจการ	
	2555	2554	2555	2554
ลูกหนี้การค้า - กิจการที่เกี่ยวข้องกัน				
อายุหนี้คงค้างนับจากวันที่ถึงกำหนดชำระ				
ยังไม่ถึงกำหนดชำระ	2,820	1,193	44,438	62,511
ค้างชำระ				
ไม่เกิน 3 เดือน	2,243	2,196	22,621	24,016
รวมลูกหนี้การค้ากิจการที่เกี่ยวข้องกัน	5,063	3,389	67,059	86,527
ลูกหนี้การค้า - กิจการที่ไม่เกี่ยวข้องกัน				
อายุหนี้คงค้างนับจากวันที่ถึงกำหนดชำระ				
ยังไม่ถึงกำหนดชำระ	402,311	435,806	242,345	265,602
ค้างชำระ				
ไม่เกิน 3 เดือน	134,140	131,377	68,358	77,795
มากกว่า 6 เดือนถึง 12 เดือน	-	4,038	-	3,393
มากกว่า 12 เดือนขึ้นไป	17,426	17,429	17,426	17,429
รวม	553,877	588,650	328,129	364,219
หัก: ค่าเผื่อหนี้สงสัยจะสูญ	(17,426)	(21,467)	(17,426)	(20,822)
รวมลูกหนี้การค้า - กิจการที่ไม่เกี่ยวข้องกัน, สุทธิ	536,451	567,183	310,703	343,397
รวมลูกหนี้การค้า - สุทธิ	541,514	570,572	377,762	429,924

(หน่วย: พันบาท)

	งบการเงินรวม		งบการเงินเฉพาะกิจการ	
	2555	2554	2555	2554
ลูกหนี้อื่น				
ลูกหนี้อื่น - กิจการที่ไม่เกี่ยวข้องกัน	28	28	28	28
คอกเบี้ยค้างรับ - กิจการที่เกี่ยวข้องกัน		-	-	1,809
รวมลูกหนี้อื่น	28	28	28	1,837
รวมลูกหนี้การค้าและลูกหนี้อื่น - สุทธิ	541,542	570,600	377,790	431,761

11. สินค้าคงเหลือ

(หน่วย: พันบาท)

	งบการเงินรวม					
	ราคาทุน		รายการปรับลดราคาทุน			
			ให้เป็นมูลค่าสุทธิที่จะได้รับ		สินค้าคงเหลือ-สุทธิ	
2555	2554	2555	2554	2555	2554	
สินค้าสำเร็จรูป	244,650	205,600	(22,968)	(17,581)	221,682	188,019
วัตถุดิบ	294,014	293,700	(3,470)	(5,726)	290,544	287,974
วัสดุสิ้นเปลือง	7,578	6,640	-	-	7,578	6,640
สินค้าระหว่างทาง	34,146	42,572	-	-	34,146	42,572
รวม	580,388	548,512	(26,438)	(23,307)	553,950	525,205

(หน่วย: พันบาท)

	งบการเงินเฉพาะกิจการ					
	ราคาทุน		รายการปรับลดราคาทุนให้			
			เป็นมูลค่าสุทธิที่จะได้รับ		สินค้าคงเหลือ-สุทธิ	
2555	2554	2555	2554	2555	2554	
สินค้าสำเร็จรูป	172,286	161,203	(21,070)	(17,277)	151,216	143,926
วัตถุดิบ	190,891	182,513	(3,470)	(5,726)	187,421	176,787
วัสดุสิ้นเปลือง	6,818	6,640	-	-	6,818	6,640
สินค้าระหว่างทาง	30,006	41,007	-	-	30,006	41,007
รวม	400,001	391,363	(24,540)	(23,003)	375,461	368,360

12. เงินลงทุนในบริษัทย่อย

เงินลงทุนในบริษัทย่อยตามที่แสดงอยู่ในงบการเงินเฉพาะกิจการ มีรายละเอียดดังต่อไปนี้

(หน่วย: พันบาท)

บริษัท	ทุนเรียกชำระแล้ว		สัดส่วนเงินลงทุน		ราคาทุน	
	2555	2554	2555	2554	2555	2554
	ล้านบาท	ล้านบาท	ร้อยละ	ร้อยละ		
บริษัท ออโต้ เม็ททอล จำกัด	240	140	60	60	144,000	84,000
บริษัท สแตนเลสทางเลือก จำกัด	1	1	100	100	999	999
รวม					144,999	84,999

วันที่ 1 ธันวาคม 2554 บริษัท ออโต้ เม็ททอล จำกัด ได้เพิ่มทุนจำนวน 100 ล้านบาทโดยการออกจำหน่ายหุ้นสามัญใหม่จำนวน 1 ล้านหุ้น มูลค่าที่ตราไว้หุ้นละ 100 บาท ให้แก่ผู้ถือหุ้นเดิมในราคาหุ้นละ 100 บาท บริษัทฯ ได้ลงทุนเพิ่มในหุ้นสามัญของบริษัท ออโต้ เม็ททอล จำกัด จำนวน 60 ล้านบาท โดยไม่เปลี่ยนสัดส่วนการถือหุ้น

13. เงินลงทุนในบริษัทร่วม

13.1 รายละเอียดของบริษัทร่วม

(หน่วย: พันบาท)

ชื่อบริษัท	ลักษณะธุรกิจ	จัดตั้งขึ้นในประเทศ	สัดส่วนเงินลงทุน		งบการเงินเฉพาะกิจการ		งบการเงินรวม	
			2555	2554	ราคาทุน		มูลค่าตามบัญชีตามวิธีส่วนได้เสีย	
			%	%	2555	2554	2555	2554
บริษัท โมรี โลหะกิจ (ประเทศไทย) จำกัด	นายหน้า	ไทย	49	49	4,900	4,900	9,141	7,582

13.2 ส่วนแบ่งกำไรและเงินปันผลรับ

(หน่วย: พันบาท)

บริษัท	งบการเงินรวม		งบการเงินเฉพาะกิจการ	
	ส่วนแบ่งกำไรจากเงินลงทุนในบริษัทร่วมในระหว่างปี	ส่วนแบ่งกำไรจากเงินลงทุนในบริษัทร่วมในระหว่างปี	เงินปันผลที่บริษัทฯ รับระหว่างปี	เงินปันผลที่บริษัทฯ รับระหว่างปี
	2555	2554	2555	2554
บริษัท โมรี โลหะกิจ (ประเทศไทย) จำกัด	1,623	1,397	-	-

13.3 ข้อมูลทางการเงินของบริษัทร่วม

ข้อมูลทางการเงินตามที่แสดงอยู่ในงบการเงินของบริษัทร่วมโดยสรุปมีดังนี้

(หน่วย: ล้านบาท)

บริษัท	ทุนเรียกชำระ		สินทรัพย์รวม		หนี้สินรวม		รายได้รวมสำหรับปีสิ้นสุดวันที่		กำไรสำหรับปีสิ้นสุดวันที่	
	ณ วันที่ 31 มีนาคม 2555	2554	ณ วันที่ 31 มีนาคม 2555	2554	ณ วันที่ 31 มีนาคม 2555	2554	31 มีนาคม 2555	2554	31 มีนาคม 2555	2554
บริษัท โมรี โลหะกิจ (ประเทศไทย) จำกัด	10	10	20	16	1	1	9	9	3	3

14. ที่ดิน อาคารและอุปกรณ์

(หน่วย: พันบาท)

	งบการเงินรวม						
	ที่ดินและส่วนปรับปรุงที่ดิน	อาคารและสิ่งติดตั้ง	เครื่องจักรและอุปกรณ์	เครื่องตกแต่งและอุปกรณ์สำนักงาน	ยานพาหนะ	สินทรัพย์ระหว่างติดตั้งและก่อสร้าง	รวม
ราคาทุน							
1 เมษายน 2553	94,261	185,426	501,201	14,594	53,859	7,289	856,630
ซื้อเพิ่ม	6,742	557	43,067	1,746	2,166	-	54,278
จำหน่าย	-	-	(10,400)	(1,014)	(66)	-	(11,480)
โอนเข้า (ออก)	-	-	7,289	-	-	(7,289)	-
31 มีนาคม 2554	101,003	185,983	541,157	15,326	55,959	-	899,428
ซื้อเพิ่ม	-	-	15,968	448	20,867	38,997	76,280
จำหน่าย	-	-	(120)	-	(13,383)	-	(13,503)
โอนเข้า (ออก)	-	-	36,199	-	-	(36,199)	-
31 มีนาคม 2555	101,003	185,983	593,204	15,774	63,443	2,798	962,205
ค่าเสื่อมราคาสะสม							
1 เมษายน 2553	-	89,680	374,070	13,150	38,141	-	515,041
ค่าเสื่อมราคาสำหรับปี	-	8,768	47,471	887	6,042	-	63,168
ค่าเสื่อมราคาสำหรับส่วนที่จำหน่าย	-	-	(10,400)	(1,014)	(65)	-	(11,479)
31 มีนาคม 2554	-	98,448	411,141	13,023	44,118	-	566,730
ค่าเสื่อมราคาสำหรับปี	-	8,443	40,201	762	6,633	-	56,039
ค่าเสื่อมราคาสำหรับส่วนที่จำหน่าย	-	-	(120)	-	(9,939)	-	(10,059)
31 มีนาคม 2555	-	106,891	451,222	13,785	40,812	-	612,710
มูลค่าสุทธิตามบัญชี							
31 มีนาคม 2554	101,003	87,535	130,016	2,303	11,841	-	332,698
31 มีนาคม 2555	101,003	79,092	141,982	1,989	22,631	2,798	349,495
ค่าเสื่อมราคาสำหรับปี							
2554 (57.8 ล้านบาท รวมอยู่ในต้นทุนการผลิต ส่วนที่เหลือรวมอยู่ในค่าใช้จ่ายในการขายและบริหาร)							63,168
2555 (51.1 ล้านบาท รวมอยู่ในต้นทุนการผลิต ส่วนที่เหลือรวมอยู่ในค่าใช้จ่ายในการขายและบริหาร)							56,039

(หน่วย: พันบาท)

	งบการเงินเฉพาะกิจการ						รวม
	ที่ดินและ	อาคารและ สิ่งติดตั้ง	เครื่องจักร และอุปกรณ์	เครื่องตกแต่ง		สินทรัพย์ ระหว่างติดตั้ง และก่อสร้าง	
	ส่วนปรับปรุง ที่ดิน			สำนักงาน	ยานพาหนะ		
ราคาทุน							
1 เมษายน 2553	73,062	107,224	331,373	12,869	46,021	-	570,549
ซื้อเพิ่ม	-	557	10,821	1,143	2	-	12,523
จำหน่าย	-	-	(10,400)	(1,014)	(65)	-	(11,479)
31 มีนาคม 2554	73,062	107,781	331,794	12,998	45,958	-	571,593
ซื้อเพิ่ม	-	-	2,792	400	14,409	7,048	24,649
จำหน่าย	-	-	(120)	-	(12,676)	-	(12,796)
โอนเข้า (ออก)	-	-	5,349	-	-	(5,349)	-
31 มีนาคม 2555	73,062	107,781	339,815	13,398	47,691	1,699	583,446
ค่าเสื่อมราคาสะสม							
1 เมษายน 2553	-	80,089	308,162	11,935	33,269	-	433,455
ค่าเสื่อมราคาสำหรับปี	-	4,858	19,395	499	4,498	-	29,250
ค่าเสื่อมราคาสำหรับ ส่วนที่จำหน่าย	-	-	(10,400)	(1,014)	(65)	-	(11,479)
31 มีนาคม 2554	-	84,947	317,157	11,420	37,702	-	451,226
ค่าเสื่อมราคาสำหรับปี	-	4,523	5,926	545	4,438	-	15,432
ค่าเสื่อมราคาสำหรับ ส่วนที่จำหน่าย	-	-	(120)	-	(9,232)	-	(9,352)
31 มีนาคม 2555	-	89,470	322,963	11,965	32,908	-	457,306
มูลค่าสุทธิตามบัญชี							
31 มีนาคม 2554	73,062	22,834	14,637	1,578	8,256	-	120,367
31 มีนาคม 2555	73,062	18,311	16,852	1,433	14,783	1,699	126,140
ค่าเสื่อมราคาสำหรับปี							
2554 (จำนวน 24.6 ล้านบาท รวมอยู่ในต้นทุนการผลิต ส่วนที่เหลือรวมอยู่ในค่าใช้จ่ายในการขายและบริหาร)							29,250
2555 (จำนวน 11.0 ล้านบาท รวมอยู่ในต้นทุนการผลิต ส่วนที่เหลือรวมอยู่ในค่าใช้จ่ายในการขายและบริหาร)							15,432

ยานพาหนะของบริษัทฯและบริษัทย่อยซึ่งมีมูลค่าสุทธิตามบัญชี ณ วันที่ 31 มีนาคม 2555 จำนวนเงิน 14.9 ล้านบาท (31 มีนาคม 2554: 9.3 ล้านบาท) งบการเงินเฉพาะกิจการ: 9.8 ล้านบาท (31 มีนาคม 2554: 6.2 ล้านบาท) เป็นหลักประกันภายใต้สัญญาเช่าการเงิน

ณ วันที่ 31 มีนาคม 2555 บริษัทฯมีอาคารและอุปกรณ์จำนวนหนึ่งซึ่งตัดค่าเสื่อมราคาหมดแล้วแต่ยังใช้งานอยู่ มูลค่าตามบัญชีก่อนหักค่าเสื่อมราคาสะสมของสินทรัพย์ดังกล่าวมีจำนวนเงินประมาณ 370.8 ล้านบาท (31 มีนาคม 2554: 359.1 ล้านบาท)

บริษัทฯ และบริษัทย่อย ได้จัดจ้างที่ดินทั้งหมดพร้อมสิ่งปลูกสร้างบนที่ดินนั้น และได้จัดจ้างเครื่องจักรของบริษัทฯ และบริษัทย่อย ซึ่งมีมูลค่า ณ วันที่ 31 มีนาคม 2555 และ 2554 ดังรายละเอียดต่อไปนี ไว้กับธนาคารเพื่อเป็นหลักประกันเงินกู้ยืมและวงเงินสินเชื่ออื่น ๆ ที่บริษัทฯ และบริษัทย่อยได้รับจากธนาคาร

(หน่วย: พันบาท)

เครื่องจักรที่จัดจ้าง	งบการเงินรวม		งบการเงินเฉพาะกิจการ	
	2555	2554	2555	2554
ราคาทุน	305.9	305.9	196.8	196.8
มูลค่าสุทธิตามบัญชี	41.0	51.4	-	0.2

15. สินทรัพย์ไม่มีตัวตน

มูลค่าตามบัญชีของสินทรัพย์ไม่มีตัวตนที่เป็นซอฟต์แวร์คอมพิวเตอร์ ณ วันที่ 31 มีนาคม 2555 และ 2554 แสดงได้ดังนี้

(หน่วย: พันบาท)

	งบการเงิน	
	งบการเงินรวม	เฉพาะกิจการ
ณ วันที่ 31 มีนาคม 2555:		
ราคาทุน	14,208	11,899
หัก ค่าตัดจำหน่ายสะสม	(13,831)	(11,723)
มูลค่าตามบัญชี - สุทธิ	377	176
ณ วันที่ 31 มีนาคม 2554:		
ราคาทุน	14,208	11,899
หัก ค่าตัดจำหน่ายสะสม	(12,356)	(10,644)
มูลค่าตามบัญชี - สุทธิ	1,852	1,255

16. เงินกู้ยืมระยะสั้นจากสถาบันการเงิน

(หน่วย: พันบาท)

	อัตราดอกเบี้ย (ร้อยละต่อปี)	งบการเงินรวม		งบการเงินเฉพาะกิจการ	
		2555	2554	2555	2554
เงินกู้ยืมระยะสั้นจากธนาคาร	5.05	100,000	90,000	10,000	50,000
เจ้าหนี้ทรัสต์รีซีท	5.25 - 5.85	166,172	217,047	128,671	115,444
		<u>266,172</u>	<u>307,047</u>	<u>138,671</u>	<u>165,444</u>

เงินกู้ยืมระยะสั้นจากธนาคารเป็นตั๋วสัญญาใช้เงินซึ่งมีกำหนดเวลาชำระคืนภายใน 1 เดือน

วงเงินเบิกเกินบัญชีธนาคาร เงินกู้ยืมระยะสั้นจากธนาคารและเจ้าหนี้ทรัสต์รีซีทนี้ค้ำประกันโดยการจดจำนองที่ดินพร้อมสิ่งปลูกสร้างและเครื่องจักรของบริษัทฯและบริษัทย่อยตามที่กล่าวไว้ในหมายเหตุประกอบงบการเงินข้อ 14

17. เจ้าหนี้การค้าและเจ้าหนี้อื่น

(หน่วย: พันบาท)

	งบการเงินรวม		งบการเงินเฉพาะกิจการ	
	2555	2554	2555	2554
เจ้าหนี้การค้า - กิจการที่ไม่เกี่ยวข้องกัน	200,309	223,507	104,706	137,528
เจ้าหนี้อื่น - กิจการที่ไม่เกี่ยวข้องกัน	14,293	17,856	9,168	12,427
เจ้าหนี้อื่น - กิจการที่เกี่ยวข้องกัน	3,514	4,262	-	-
ค่านายหน้าค้ำจ่าย - กิจการที่ไม่เกี่ยวข้องกัน	41	-	-	-
ค่านายหน้าค้ำจ่าย - กิจการที่เกี่ยวข้องกัน	29	104	29	104
ค่าใช้จ่ายค้ำจ่าย	4,929	4,194	2,483	2,119
รวมเจ้าหนี้การค้าและเจ้าหนี้อื่น	<u>223,115</u>	<u>249,923</u>	<u>116,386</u>	<u>152,178</u>

18. หนี้สินตามสัญญาเช่าการเงิน

(หน่วย: พันบาท)

	งบการเงินรวม		งบการเงินเฉพาะกิจการ	
	2555	2554	2555	2554
หนี้สินตามสัญญาเช่าการเงิน	14,766	6,212	9,252	3,676
หัก : ดอกเบี้ยรอการตัดจำหน่าย	(1,564)	(567)	(973)	(268)
รวม	13,202	5,645	8,279	3,408
หัก: ส่วนที่ถึงกำหนดชำระภายในหนึ่งปี	(3,633)	(2,301)	(2,316)	(1,542)
หนี้สินตามสัญญาเช่าการเงิน-สุทธิจากส่วนที่ถึงกำหนดชำระภายในหนึ่งปี	<u>9,569</u>	<u>3,344</u>	<u>5,963</u>	<u>1,866</u>

บริษัทฯ และบริษัทย่อยได้ทำสัญญาเช่าการเงินกับบริษัททีเอสซีซึ่งเพื่อเช่ายานพาหนะใช้ในการดำเนินงานของกิจการ โดยมีกำหนดการชำระค่าเช่าเป็นรายเดือน อายุของสัญญามีระยะเวลาประมาณ 3 ปี ณ วันที่ 31 มีนาคม 2555 บริษัทฯ และบริษัทย่อยมีภาระผูกพันที่จะต้องจ่ายค่าเช่าขั้นต่ำตามสัญญาเช่าการเงินดังนี้:-

(หน่วย: พันบาท)

	ไม่เกิน 1 ปี	1 - 3 ปี	รวม
ผลรวมของจำนวนเงินขั้นต่ำที่ต้องจ่ายทั้งสิ้นตามสัญญาเช่า	4,678	10,088	14,766
ดอกเบี้ยตามสัญญาเช่าซื้อ/เช่าการเงินรอการตัดบัญชี	(1,045)	(519)	(1,564)
มูลค่าปัจจุบันของจำนวนเงินขั้นต่ำที่ต้องจ่ายทั้งสิ้นตามสัญญาเช่า	3,633	9,569	13,202

ในระหว่างปีสิ้นสุดวันที่ 31 มีนาคม 2555 บริษัทฯ และบริษัทย่อยมีดอกเบี้ยจ่ายจากสัญญาเช่าการเงินในงบกำไรขาดทุนเป็นจำนวนเงิน 1.1 ล้านบาท

19. สำรองผลประโยชน์ระยะยาวของพนักงาน

จำนวนเงินสำรองผลประโยชน์ระยะยาวของพนักงานซึ่งเป็นเงินชดเชยพนักงานเมื่อออกจากงาน ณ วันที่ 31 มีนาคม 2555 และ 2554 แสดงได้ดังนี้

(หน่วย: พันบาท)

	งบการเงิน	
	งบการเงินรวม	เฉพาะกิจการ
ผลสะสมจากการเปลี่ยนแปลงนโยบายการบัญชีเกี่ยวกับผลประโยชน์ของพนักงานโดยปรับกับกำไรสะสมต้นปี (หมายเหตุ 5)	13,945	9,895
ต้นทุนบริการในปัจจุบัน	1,550	1,025
ต้นทุนดอกเบี้ย	581	412
ผลประโยชน์ที่จ่ายในระหว่างปี	-	-
ยอดคงเหลือปลายปี	16,076	11,332

ค่าใช้จ่ายเกี่ยวกับผลประโยชน์ระยะยาวของพนักงานรวมอยู่ในกำไรหรือขาดทุนรวมสำหรับปีสิ้นสุดวันที่ 31 มีนาคม 2555 จำนวนเงิน 2.1 ล้านบาท (งบการเงินเฉพาะกิจการ: 1.4 ล้านบาท)

สมมติฐานที่สำคัญในการประมาณการตามหลักคณิตศาสตร์ประกันภัย ณ วันประเมินสรุปได้ดังนี้

(หน่วย: พันบาท)

	งบการเงินเฉพาะ	
	งบการเงินรวม	กิจการ
	<u>2555</u>	<u>2555</u>
	(ร้อยละต่อปี)	(ร้อยละต่อปี)
อัตราคิดลด	0.07%-1.39%	0.09%-1.39%
อัตราการขึ้นเงินเดือนในอนาคต (ขึ้นกับช่วงอายุของพนักงาน)	3%	3%

20. สำรองตามกฎหมาย

ภายใต้บทบัญญัติของมาตรา 116 แห่งพระราชบัญญัติบริษัทมหาชนจำกัด พ.ศ. 2535 บริษัทฯ ต้องจัดสรรกำไรสุทธิประจำปีส่วนหนึ่งไว้เป็นทุนสำรองไม่น้อยกว่าร้อยละ 5 ของกำไรสุทธิประจำปีหักด้วยยอดขาดทุนสะสมกมา (ถ้ามี) จนกว่าทุนสำรองนี้จะมีจำนวนไม่น้อยกว่าร้อยละ 10 ของทุนจดทะเบียน สำรองตามกฎหมายดังกล่าวไม่สามารถนำไปจ่ายเงินปันผลได้

ณ วันที่ 31 มีนาคม 2555 บริษัทฯ ได้จัดสรรกำไรสำหรับปีจำนวน 2.8 ล้านบาท (2554: 4.5 ล้านบาท) ไปเป็นสำรองตามกฎหมาย

21. ค่าใช้จ่ายตามลักษณะ

รายการค่าใช้จ่ายแบ่งตามลักษณะประกอบด้วยรายการค่าใช้จ่ายที่สำคัญดังต่อไปนี้

(หน่วย: พันบาท)

	งบการเงินรวม		งบการเงินเฉพาะกิจการ	
	<u>2555</u>	<u>2554</u>	<u>2555</u>	<u>2554</u>
เงินเดือนและค่าแรงและผลประโยชน์อื่นของพนักงาน	107,589	98,066	68,244	64,767
ค่าเสื่อมราคา	56,039	63,168	15,432	29,250
ค่าตัดจำหน่าย	1,475	2,507	1,079	2,076
วัสดุสิ้นเปลืองใช้ไป	1,912,886	1,964,809	1,473,779	1,626,666
วัสดุสิ้นเปลืองใช้ไป	33,823	35,261	28,328	29,531
การเปลี่ยนแปลงในสินค้าสำเร็จรูปและงานระหว่างทำ	(39,050)	(5,134)	(11,083)	2,387
โอนกลับค่าเผื่อการลดลงของมูลค่าสินค้าคงเหลือ	3,131	(8,911)	1,537	(9,136)

22. ภาษีเงินได้นิติบุคคล

ภาษีเงินได้นิติบุคคลของบริษัทฯคำนวณขึ้นในอัตราร้อยละ 30 จากกำไรสุทธิก่อนภาษีเงินได้สำหรับปีหลังจากบวกกลับและหักออกด้วยค่าใช้จ่ายและรายได้ต่าง ๆ ที่ไม่อนุญาตให้ถือเป็นรายจ่ายในการคำนวณภาษีและหักด้วยขาดทุนทางภาษียกมาจากรายปีก่อน (ถ้ามี)

บริษัทย่อยแห่งหนึ่งคำนวณภาษีเงินได้นิติบุคคลในอัตราร้อยละของกำไรสุทธิทางภาษีดังต่อไปนี้

กำไรสุทธิทางภาษี (บาท)	อัตราร้อยละ
1 - 150,000	0
150,001 - 1,000,000	15
1,000,001 - 3,000,000	25
3,000,000 ขึ้นไป	30

บริษัทย่อยอีกแห่งหนึ่ง ซึ่งประกอบกิจการที่ได้รับส่งเสริมการลงทุน (ตามที่กล่าวในหมายเหตุประกอบงบการเงินข้อ 23) คำนวณภาษีเงินได้นิติบุคคลในอัตราร้อยละ 30 จากกำไรสุทธิของกิจการที่ไม่ได้รับการส่งเสริมการลงทุนของบริษัทย่อยนั้นหลังจากบวกกลับและหักออกด้วยค่าใช้จ่ายและรายได้ต่าง ๆ ที่ไม่อนุญาตให้ถือเป็นรายจ่ายในการคำนวณภาษีและหักด้วยขาดทุนทางภาษียกมาจากปีก่อน (ถ้ามี)

23. การส่งเสริมการลงทุน

บริษัทฯ ได้รับสิทธิพิเศษทางภาษีจากคณะกรรมการส่งเสริมการลงทุนสำหรับกิจการตัดและแปรรูปโลหะแผ่นตามบัตรส่งเสริมการลงทุนเลขที่ 3007/ว./2550 เมื่อวันที่ 25 พฤษภาคม 2550 ภายใต้เงื่อนไขที่กำหนดบางประการ สิทธิพิเศษดังกล่าวรวมถึงการได้รับยกเว้นอากรขาเข้าสำหรับวัตถุดิบและวัสดุจำเป็นที่ต้องนำเข้ามาจากต่างประเทศ เพื่อใช้ในการผลิตเพื่อการส่งออกและการได้รับยกเว้นอากรขาเข้าสำหรับของที่นำเข้ามาเพื่อส่งกลับออกไป เป็นระยะเวลาหนึ่งปี นับแต่วันที่นำเข้ามาครั้งแรก

บริษัทย่อยแห่งหนึ่ง ได้รับสิทธิพิเศษทางภาษีจากคณะกรรมการส่งเสริมการลงทุนสำหรับกิจการผลิตท่อเหล็กไร้สนิมตามบัตรส่งเสริมการลงทุนเลขที่ 1407(2)/2548 เมื่อวันที่ 23 มีนาคม 2548 ภายใต้เงื่อนไขที่กำหนดบางประการ สิทธิพิเศษดังกล่าวรวมถึงการได้รับยกเว้นภาษีเงินได้นิติบุคคลสำหรับกำไรสุทธิที่ได้จากการประกอบกิจการที่ได้รับการส่งเสริมเป็นระยะเวลา 7 ปี นับแต่วันที่เริ่มมีรายได้จากการประกอบกิจการนั้น และในกรณีที่มีผลขาดทุนเกิดขึ้นในระหว่างเวลาที่ได้รับยกเว้นภาษีเงินได้นิติบุคคลนี้ อนุญาตให้บริษัทย่อยดังกล่าวนำผลขาดทุนมาหักกลับกับผลกำไรที่เกิดขึ้นภายหลังระยะเวลาที่ได้รับยกเว้นภายใน 5 ปี นับจากวันที่พ้นกำหนดได้รับยกเว้น และการได้รับยกเว้นไม่ต้องนำเงินปันผลจากกิจการที่ได้รับการส่งเสริมไปรวมคำนวณเพื่อเสียภาษีเงินได้ตลอดระยะเวลาที่บริษัทย่อยได้รับยกเว้นภาษีเงินได้นิติบุคคล

รายได้จากการขายและบริการของบริษัทย่อยที่เกิดจากการขายสินค้าและให้บริการที่ได้รับการส่งเสริมการลงทุนในระหว่างปีสิ้นสุดวันที่ 31 มีนาคม 2555 และ 2554 มีมูลค่าประมาณ 625 ล้านบาท และ 554 ล้านบาท ตามลำดับ

24. กำไรต่อหุ้น

กำไรต่อหุ้นขั้นพื้นฐานคำนวณโดยหารกำไรสำหรับปีที่เป็นของผู้ถือหุ้นของบริษัทฯ (ไม่รวมกำไรขาดทุนเบ็ดเสร็จอื่น) ด้วยจำนวนถัวเฉลี่ยถ่วงน้ำหนักของหุ้นสามัญที่ออกอยู่ในระหว่างปี

25. ข้อมูลทางการเงินจำแนกตามส่วนงาน

บริษัทฯ และบริษัทย่อยดำเนินกิจการในส่วนงานทางธุรกิจเดียวคือ ธุรกิจจำหน่ายและให้บริการเกี่ยวกับผลิตภัณฑ์เหล็กและโลหะ และดำเนินธุรกิจในส่วนงานหลักทางภูมิศาสตร์เดียวคือ ประเทศไทย ดังนั้น รายได้ กำไรและสินทรัพย์ทั้งหมดที่แสดงในงบการเงินจึงเกี่ยวข้องกับส่วนงานธุรกิจและส่วนงานทางภูมิศาสตร์ตามที่กล่าวไว้ รายได้จากการจำหน่ายสินค้าไปยังต่างประเทศของบริษัทฯ และบริษัทย่อยในระหว่างปีสิ้นสุดวันที่ 31 มีนาคม 2555 และ 2554 มีมูลค่าประมาณ 52 ล้านบาทและ 65 ล้านบาท ตามลำดับ (งบการเงินเฉพาะกิจการ: 28 ล้านบาท 31 มีนาคม 2554: 39 ล้านบาท)

26. กองทุนสำรองเลี้ยงชีพ

บริษัทฯ บริษัทย่อยและพนักงานของบริษัทฯ และบริษัทย่อยได้ร่วมกันจัดตั้งกองทุนสำรองเลี้ยงชีพขึ้นตามพระราชบัญญัติกองทุนสำรองเลี้ยงชีพ พ.ศ. 2530 โดยบริษัทฯ บริษัทย่อยและพนักงานจะจ่ายสมทบเข้ากองทุนเป็นรายเดือนในอัตราร้อยละ 5 ของเงินเดือน กองทุนสำรองเลี้ยงชีพนี้บริหารโดยบริษัทหลักทรัพย์จัดการกองทุน ไทยพาณิชย์ จำกัด และจะจ่ายให้แก่พนักงานเมื่อพนักงานนั้นออกจางานตามระเบียบว่าด้วยกองทุนของบริษัทฯ และบริษัทย่อย ในระหว่างปีสิ้นสุดวันที่ 31 มีนาคม 2555 บริษัทฯ และบริษัทย่อยได้จ่ายเงินสมทบกองทุนเป็นจำนวนเงิน 1.9 ล้านบาท (31 มีนาคม 2554: 1.6 ล้านบาท) (งบการเงินเฉพาะกิจการ: 1.4 ล้านบาท 31 มีนาคม 2554: 1.1 ล้านบาท)

27. เงินปันผล

เงินปันผล	อนุมัติโดย	เงินปันผลจ่าย (ล้านบาท)	เงินปันผลจ่ายต่อหุ้น (บาท)
เงินปันผลประจำปีสำหรับปี สิ้นสุดวันที่ 31 มีนาคม 2553	ที่ประชุมสามัญผู้ถือหุ้น เมื่อวันที่ 22 กรกฎาคม 2553	48.0	0.15
เงินปันผลประจำปีสำหรับปี สิ้นสุดวันที่ 31 มีนาคม 2554	ที่ประชุมสามัญผู้ถือหุ้น เมื่อวันที่ 26 กรกฎาคม 2554	70.4	0.22

28. ภาวะผูกพันและหนี้สินที่อาจจะเกิดขึ้น

28.1 ภาวะผูกพันเกี่ยวกับสัญญาเช่าดำเนินงาน

บริษัทฯ ได้ทำสัญญาเช่าที่เกี่ยวข้องกับการเช่าพื้นที่ในอาคารสำนักงาน อายุของสัญญามีระยะเวลาประมาณ 3 ปี

ณ วันที่ 31 มีนาคม 2555 บริษัทฯมีจำนวนเงินขั้นต่ำที่ต้องจ่ายในอนาคตทั้งสิ้นภายใต้สัญญาเช่า
ดำเนินการที่บอกเลิกไม่ได้ ดังนี้

	ล้านบาท
จ่ายชำระ	
ภายใน 1 ปี	2.6
มากกว่า 1 ปี แต่ไม่เกิน 5 ปี	1.1

28.2 ภาระผูกพันเกี่ยวกับสัญญาให้บริการอื่น

ณ วันที่ 31 มีนาคม 2555 บริษัทฯมีภาระผูกพันเกี่ยวกับสัญญาให้ความช่วยเหลือทางเทคนิคและ
สัญญาบริการอื่นเป็นจำนวนเงินประมาณ 0.6 ล้านบาท

28.3 วงเงินสินเชื่อ

ณ วันที่ 31 มีนาคม 2555 บริษัทฯได้รับวงเงินสินเชื่อจากสถาบันการเงินหลายแห่งและมีหลักประกัน
โดยมีรายละเอียดดังนี้

- วงเงินสินเชื่อเลตเตอร์ออฟเครดิต ทรัสต์รีซีท หนังสือค้ำประกันและเงินกู้ยืมระยะสั้นจำนวน
1,460.5 ล้านบาท และมีส่วนที่เบิกใช้คงเหลือจำนวน 201.5 ล้านบาท วงเงินสินเชื่อนี้ค้ำประกัน
โดยการจดจำนองที่ดินพร้อมสิ่งปลูกสร้างบนที่ดินนั้นของบริษัทฯและเครื่องจักรของบริษัทฯ
- วงเงินเบิกเกินบัญชีจำนวน 30 ล้านบาท และไม่มีส่วนที่เบิกใช้คงเหลือ วงเงินนี้ค้ำประกัน โดย
การจดจำนองที่ดินพร้อมสิ่งปลูกสร้างบนที่ดินนั้นและเครื่องจักรของบริษัทฯ และเงินฝาก
ประจำของบริษัทฯ
- วงเงินสัญญาซื้อขายเงินตราต่างประเทศล่วงหน้าจำนวน 1,000 ล้านบาท และมีส่วนที่เบิกใช้
คงเหลือจำนวน 44.5 ล้านบาท วงเงินสินเชื่อนี้ค้ำประกัน โดยการจดจำนองที่ดินพร้อม
สิ่งปลูกสร้างบนที่ดินของบริษัทฯและเครื่องจักรของบริษัทฯ

ณ วันที่ 31 มีนาคม 2555 บริษัทฯย่อยได้รับวงเงินสินเชื่อจากสถาบันการเงินแห่งหนึ่งและมี
หลักประกันโดยมีรายละเอียดดังนี้

- วงเงินเลตเตอร์ออฟเครดิต ทรัสต์รีซีท หนังสือค้ำประกันและเงินกู้ยืมระยะสั้นจำนวน 300 ล้าน
บาท และมีส่วนที่เบิกใช้คงเหลือจำนวน 154.2 ล้านบาท วงเงินนี้ค้ำประกัน โดยการจดจำนอง
ที่ดินพร้อมสิ่งปลูกสร้างบนที่ดินนั้นและเครื่องจักรของบริษัทฯย่อย
- วงเงินเบิกเกินบัญชีจำนวน 10 ล้านบาท และไม่มีส่วนที่เบิกใช้คงเหลือ วงเงินนี้ค้ำประกัน โดย
การจดจำนองที่ดินพร้อมสิ่งปลูกสร้างบนที่ดินนั้นของบริษัทฯย่อย

- วงเงินสัญญาซื้อเงินตราต่างประเทศจำนวน 200 ล้านบาท และมีส่วนที่เบิกใช้คงเหลือจำนวน 42.1 ล้านบาท วงเงินนี้ค้ำประกันโดยการจดจำนองที่ดินพร้อมสิ่งปลูกสร้างบนที่ดินนั้นและเครื่องจักรของบริษัทย่อย

29. เครื่องมือทางการเงิน

29.1 นโยบายการบริหารความเสี่ยง

เครื่องมือทางการเงินที่สำคัญของบริษัทฯและบริษัทย่อยตามที่นิยามอยู่ในมาตรฐานการบัญชีฉบับที่ 107 “การแสดงรายการและการเปิดเผยข้อมูลสำหรับเครื่องมือทางการเงิน” ประกอบด้วย เงินสดและรายการเทียบเท่าเงินสด ลูกหนี้การค้าและลูกหนี้อื่น เงินให้กู้ยืมระยะสั้น เจ้าหนี้การค้าและเจ้าหนี้อื่น เงินกู้ยืมระยะสั้น เงินกู้ยืมระยะยาว และหนี้สินตามสัญญาเช่าการเงิน บริษัทฯและบริษัทย่อยมีความเสี่ยงที่เกี่ยวข้องกับเครื่องมือทางการเงินดังกล่าว และมีนโยบายในการบริหารความเสี่ยงดังนี้

ความเสี่ยงด้านการให้สินเชื่อ

บริษัทฯและบริษัทย่อยมีความเสี่ยงด้านการให้สินเชื่อที่เกี่ยวข้องกับลูกหนี้การค้า และเงินให้กู้ยืม ฝ่ายบริหารควบคุมความเสี่ยงนี้โดยการกำหนดให้มีนโยบายและวิธีการในการควบคุมสินเชื่อที่เหมาะสม ดังนั้นบริษัทฯและบริษัทย่อยจึงไม่คาดว่าจะได้รับความเสียหายที่เป็นสาระสำคัญจากการให้สินเชื่อ นอกจากนี้ การให้สินเชื่อของบริษัทฯและบริษัทย่อยไม่มีการกระจุกตัวเนื่องจากบริษัทฯและบริษัทย่อยมีฐานของลูกค้าที่หลากหลายและมีอยู่จำนวนมาก ราย จำนวนเงินสูงสุดที่บริษัทฯและบริษัทย่อยอาจต้องสูญเสียจากการให้สินเชื่อคือมูลค่าตามบัญชีของลูกค้าหนี้และเงินให้กู้ยืมที่แสดงอยู่ในงบแสดงฐานะการเงิน

ความเสี่ยงจากอัตราดอกเบี้ย

บริษัทฯและบริษัทย่อยมีความเสี่ยงจากอัตราดอกเบี้ยที่สำคัญอันเกี่ยวข้องกับเงินฝากสถาบันการเงิน เงินกู้ยืมระยะสั้นและเงินกู้ยืมระยะยาวที่มีดอกเบี้ย อย่างไรก็ตาม เนื่องจากสินทรัพย์และหนี้สินทางการเงินส่วนใหญ่จัดอยู่ในประเภทระยะสั้นและมีอัตราดอกเบี้ยที่ปรับขึ้นลงตามอัตราตลาด หรือมีอัตราดอกเบี้ยคงที่ซึ่งใกล้เคียงกับอัตราตลาดในปัจจุบัน ความเสี่ยงจากอัตราดอกเบี้ยของบริษัทฯและบริษัทย่อยจึงอยู่ในระดับต่ำ

ณ วันที่ 31 มีนาคม 2555 สินทรัพย์และหนี้สินทางการเงินที่สำคัญสามารถจัดตามประเภทอัตราดอกเบี้ย และสำหรับสินทรัพย์และหนี้สินทางการเงินที่มีอัตราดอกเบี้ยคงที่สามารถแยกตามวันที่ครบกำหนดหรือวันที่มีการกำหนดอัตราดอกเบี้ยใหม่ (หากวันที่มีการกำหนดอัตราดอกเบี้ยใหม่ถึงก่อน) ได้ดังนี้

งบการเงินรวม ณ วันที่ 31 มีนาคม 2555

	อัตราดอกเบี้ยคงที่		อัตราดอกเบี้ยปรับ		รวม	อัตราดอกเบี้ย (ร้อยละต่อปี)
	ภายใน 1 ปี	มากกว่า 1 ปี ถึง 5 ปี	ขึ้นลงตาม ราคาตลาด (ล้านบาท)	ไม่มี อัตราดอกเบี้ย		
สินทรัพย์ทางการเงิน						
เงินสดและรายการเทียบเท่าเงินสด	1.3	-	2.6	49.9	53.8	0.62-1.90
ลูกหนี้การค้าและลูกหนี้อื่น	-	-	-	541.5	541.5	-
เงินฝากธนาคารที่มีภาระค้ำประกัน	5.0	-	-	-	5.0	0.95
	6.3	-	2.6	591.4	600.3	
หนี้สินทางการเงิน						
เงินกู้ยืมระยะสั้นจากสถาบันการเงิน	266.2	-	-	-	266.2	5.05-5.85
เจ้าหนี้การค้าและเจ้าหนี้อื่น	-	-	-	223.1	223.1	-
หนี้สินตามสัญญาเช่าการเงิน	3.6	9.6	-	-	13.2	6.37-12.17
	269.8	9.6	-	223.1	502.5	

งบการเงินเฉพาะกิจการ ณ วันที่ 31 มีนาคม 2555

	อัตราดอกเบี้ยคงที่		อัตราดอกเบี้ยปรับ		รวม	อัตราดอกเบี้ย (ร้อยละต่อปี)
	ภายใน 1 ปี	มากกว่า 1 ปี ถึง 5 ปี	ขึ้นลงตาม ราคาตลาด (ล้านบาท)	ไม่มี อัตราดอกเบี้ย		
สินทรัพย์ทางการเงิน						
เงินสดและรายการเทียบเท่าเงินสด	1.3	-	2.5	41.9	45.7	0.62-1.90
ลูกหนี้การค้าและลูกหนี้อื่น	-	-	-	377.8	377.8	-
เงินฝากธนาคารที่มีภาระค้ำประกัน	5.0	-	-	-	5.0	0.95
	6.3	-	2.5	419.7	428.5	
หนี้สินทางการเงิน						
เงินกู้ยืมระยะสั้นจากสถาบันการเงิน	138.7	-	-	-	138.7	5.05-5.85
เจ้าหนี้การค้าและเจ้าหนี้อื่น	-	-	-	116.4	116.4	-
หนี้สินตามสัญญาเช่าการเงิน	2.3	6.0	-	-	8.3	6.37-11.54
	141.0	6.0	-	116.4	263.4	

ความเสี่ยงจากอัตราแลกเปลี่ยน

บริษัทฯ และบริษัทย่อยมีความเสี่ยงจากอัตราแลกเปลี่ยนที่สำคัญอันเกี่ยวเนื่องจากการซื้อหรือขายสินค้าเป็นเงินตราต่างประเทศ บริษัทฯ และบริษัทย่อยได้ตกลงทำสัญญาซื้อขายเงินตราต่างประเทศล่วงหน้า ซึ่งส่วนใหญ่มีอายุสัญญาไม่เกินหนึ่งปีเพื่อใช้เป็นเครื่องมือในการบริหารความเสี่ยง

ณ วันที่ 31 มีนาคม 2555 บริษัทฯและบริษัทย่อยมียอดคงเหลือของสินทรัพย์และหนี้สินทางการเงินที่เป็นสกุลเงินตราต่างประเทศ ดังนี้

สกุลเงิน	งบการเงินรวม (ล้านบาท)	งบการเงินเฉพาะกิจการ (ล้านบาท)	อัตราแลกเปลี่ยนเฉลี่ย
			ณ วันที่ 31 มีนาคม 2555 (บาทต่อหน่วยเงินตราต่างประเทศ)
สินทรัพย์ทางการเงิน			
เหรียญสหรัฐอเมริกา	0.1	0.1	30.60
เยน	3.0	3.0	0.37
หนี้สินทางการเงิน			
เหรียญสหรัฐอเมริกา	3.9	3.2	30.30 - 30.99
เยน	-	-	0.37 - 0.40

ณ วันที่ 31 มีนาคม 2555 บริษัทฯและบริษัทย่อยมียอดคงเหลือของสัญญาซื้อขายเงินตราต่างประเทศซึ่งมีอายุสัญญาไม่เกินหนึ่งปี โดยมีรายละเอียดดังต่อไปนี้

สกุลเงิน	งบการเงินรวม			
	จำนวนที่ซื้อ	อัตราแลกเปลี่ยนตามสัญญาของจำนวนที่ซื้อ	จำนวนที่ขาย	อัตราแลกเปลี่ยนตามสัญญาของจำนวนที่ขาย
	(ล้านบาท)	(บาทต่อหน่วยเงินตราต่างประเทศ)	(ล้านบาท)	(บาทต่อหน่วยเงินตราต่างประเทศ)
เหรียญสหรัฐอเมริกา	2.5	30.37-31.99	0.02	30.81
เยน	18.3	0.37-0.38	-	-

สกุลเงิน	งบการเงินเฉพาะกิจการ			
	จำนวนที่ซื้อ	อัตราแลกเปลี่ยนตามสัญญาของจำนวนที่ซื้อ	จำนวนที่ขาย	อัตราแลกเปลี่ยนตามสัญญาของจำนวนที่ขาย
	(ล้านบาท)	(บาทต่อหน่วยเงินตราต่างประเทศ)	(ล้านบาท)	(บาทต่อหน่วยเงินตราต่างประเทศ)
เหรียญสหรัฐอเมริกา	1.4	30.37-31.54	-	-

29.2 มูลค่ายุติธรรมของเครื่องมือทางการเงิน

เนื่องจากสินทรัพย์และหนี้สินทางการเงินส่วนใหญ่ของบริษัทฯและบริษัทย่อยจัดอยู่ในประเภทระยะสั้น บริษัทฯและบริษัทย่อยจึงประมาณมูลค่ายุติธรรมของสินทรัพย์และหนี้สินทางการเงินใกล้เคียงกับมูลค่าตามบัญชีที่แสดงในงบแสดงฐานะการเงิน

มูลค่ายุติธรรม หมายถึง จำนวนเงินที่ผู้ซื้อและผู้ขายตกลงแลกเปลี่ยนสินทรัพย์กันหรือจ่ายชำระหนี้สินในขณะที่ยังสองฝ่ายมีความรอบรู้ และเต็มใจในการแลกเปลี่ยนและสามารถต่อรองราคากันได้อย่างเป็นอิสระในลักษณะที่ไม่มีความเกี่ยวข้องกัน วิธีการกำหนดมูลค่ายุติธรรมขึ้นอยู่กับลักษณะของเครื่องมือทางการเงิน มูลค่ายุติธรรมจะกำหนดจากราคาตลาดล่าสุด หรือกำหนดขึ้นโดยใช้เกณฑ์การวัดมูลค่าที่เหมาะสม

30. การบริหารจัดการทุน

วัตถุประสงค์ในการบริหารจัดการทุนที่สำคัญของบริษัทคือการจัดให้มีซึ่งโครงสร้างทุนที่เหมาะสมเพื่อสนับสนุนการดำเนินงานธุรกิจของบริษัทและเสริมสร้างมูลค่าการถือหุ้นให้กับผู้ถือหุ้น โดย ณ วันที่ 31 มีนาคม 2555 กลุ่มบริษัทมีอัตราส่วนหนี้สินรวมต่อทุนเท่ากับ 0.54:1 (31 มีนาคม 2554: 0.64:1) และเฉพาะบริษัทมีอัตราส่วนหนี้สินรวมต่อทุนเท่ากับ 0.36:1 (31 มีนาคม 2554: 0.41:1)

31. เหตุการณ์ภายหลังรอบระยะเวลารายงาน

เมื่อวันที่ 24 พฤษภาคม 2555 ที่ประชุมคณะกรรมการบริษัทฯ ได้มีมติเห็นชอบให้เสนอต่อที่ประชุมสามัญประจำปีผู้ถือหุ้น เพื่ออนุมัติการจ่ายเงินปันผลให้แก่ผู้ถือหุ้นจากผลการดำเนินงานของปีสิ้นสุด 31 มีนาคม 2555 ในอัตราหุ้นละ 0.14 บาท

32. การจัดประเภทรายการในงบการเงิน

เพื่อให้สอดคล้องกับข้อกำหนดในประกาศกรมพัฒนาธุรกิจการค้าเกี่ยวกับการแสดงรายการในงบการเงินตามที่กล่าวไว้ในหมายเหตุประกอบงบการเงินข้อ 2 และผลจากการนำมาตรฐานการบัญชีฉบับใหม่และฉบับปรับปรุงมาถือปฏิบัติตามที่กล่าวในหมายเหตุประกอบงบการเงินข้อ 3 บริษัทฯ ได้จัดประเภทรายการบัญชีบางรายการในงบการเงินสำหรับปีสิ้นสุดวันที่ 31 มีนาคม 2554 ใหม่เพื่อให้สอดคล้องกับการจัดประเภทรายการบัญชีในปัจจุบัน โดยไม่มีผลกระทบต่อกำไรหรือส่วนของผู้ถือหุ้นตามที่ได้รายงานไว้

33. การอนุมัติงบการเงิน

งบการเงินนี้ได้รับอนุมัติให้ออกโดยคณะกรรมการบริษัทฯ เมื่อวันที่ 24 พฤษภาคม 2555

แผนที่ บริษัท โลหะกิจ เม็ททอล จำกัด (มหาชน)

1. สำนักงานใหญ่ (โรงงาน)



บริษัท โลหะกิจ เม็ททอล จำกัด (มหาชน)
โรงงาน
66/1 หมู่ 6 ซ.สุขสวัสดิ์ 76 ถ.สุขสวัสดิ์
ต.บางจาก อ.พระประแดง
จ.สมุทรปราการ 10130
โทร. 0-2463-0158, แฟกซ์ 0-2463-7299

2. สำนักงานสาขา (สำนักงานขาย)

บริษัท โลหะกิจ เม็ททอล จำกัด (มหาชน)
สำนักงานขาย
889 อาคารไทยซีซี ห้อง 167-169 ชั้น 16
ถ.สาทรใต้ เขตสาทร
กรุงเทพมหานคร 10120
Tel. 0-2673-9559 (17 คู่สาย)





บริษัท โลหะกิจ เบ็ทกอล จำกัด (มหาชน)

สำนักงานใหญ่ เลขที่ 66/1 หมู่ที่ 6 ซอยสุขสวัสดิ์ 76 ถนนสุขสวัสดิ์ ตำบลบางจาก อำเภอพระประแดง จังหวัดสมุทรปราการ 10130
โทรศัพท์ 02-463-0158 โทรสาร 02-463-7299 Home Page www.lohakit.co.th

สำนักงานสาขา เลขที่ 889 อาคารไทย ซีซี ทาวเวอร์ ห้อง 167-169

ชั้น 16 ถนนสาทรใต้ เขตสาทร กรุงเทพมหานคร 10120 โทรศัพท์ 02-673-9559 โทรสาร 02-673-9577-8